



แผนพัฒนาท้องถิ่น(พ.ศ.๒๕๖๖-๒๕๗๐) แก้ไขเพิ่มเติม ฉบับที่ ๑ พ.ศ.๒๕๖๕



องค์การบริหารส่วนตำบลท่าตุม
อำเภอแก่งคอย จังหวัดสระบุรี

งานวิเคราะห์นโยบายและแผน สำนักปลัด

โทร.๐๓๖-๗๑๕๖๒๓

www.thatoom.go.th

คำนำ

การพัฒนาเศรษฐกิจ สังคม และวัฒนธรรม ภายใต้การบริหารงานขององค์การบริหารส่วนตำบลท่าตูม ซึ่งเป็นหน่วยงานการบริหารราชการส่วนท้องถิ่น มีความจำเป็นต้องใช้แผนพัฒนาในการบริหารงานการพัฒนา องค์การบริหารส่วนตำบล กระทรวงมหาดไทยจึงได้ออกระเบียบกระทรวงมหาดไทยว่าด้วยการจัดทำ แผนพัฒนาขององค์กรปกครองส่วนท้องถิ่น พ.ศ.๒๕๕๘ ที่แก้ไขเพิ่มเติมถึง (ฉบับที่ ๓) พ.ศ.๒๕๖๑ ขึ้น เพื่อ เป็นแนวทางการดำเนินการขององค์การบริหารส่วนตำบลท่าตูม โดยยึดหลักการให้ประชาชนเข้ามามีส่วนร่วมใน การกำหนดปัญหาความต้องการของตนเอง องค์การบริหารส่วนตำบลท่าตูมได้จัดเก็บ วิเคราะห์ข้อมูล และ นำมาใช้ประโยชน์ในการวางแผนพัฒนาองค์การบริหารส่วนตำบล

ดังนั้น องค์การบริหารส่วนตำบลท่าตูมจึงได้ดำเนินการจัดให้ประชาชนมีส่วนร่วมในการจัดทำ แผนพัฒนาท้องถิ่นโดยผ่าน กระบวนการประชาคม อีกทั้งได้มีการแต่งตั้งสมาชิกสภาท้องถิ่น ผู้ทรงคุณวุฒิ ผู้แทนภาคราชการ ผู้แทนประชาคมท้องถิ่น และปัญหาความต้องการของประชาชนในท้องถิ่น

องค์การบริหารส่วนตำบลท่าตูม หวังเป็นอย่างยิ่งว่าแผนพัฒนาท้องถิ่น (พ.ศ.๒๕๖๖-๒๕๗๐) แก้ไข เพิ่มเติม ฉบับที่ ๑ พ.ศ.๒๕๖๕ จะเป็นประโยชน์และเป็นแนวทางในการพัฒนาตำบลและหน่วยงานที่เกี่ยวข้อง กับการพัฒนาเพื่อตอบสนองความต้องการและแก้ไขปัญหาของประชาชนอย่างแท้จริง

องค์การบริหารส่วนตำบลท่าตูม

สารบัญ

	หน้า
ส่วนที่ ๑ สภาพทั่วไปและข้อมูลพื้นฐาน	
๑) ด้านกายภาพ	๑
๒) ด้านการเมือง/การปกครอง	๔
๓) ประชากร	๕
๔) สภาพทางสังคม	๖
๕) ระบบบริการพื้นฐาน	๑๐
๖) ระบบเศรษฐกิจ	๑๒
๗) ศาสนา ประเพณี วัฒนธรรม	๒๐
๘) ทรัพยากรธรรมชาติ	๒๕
ส่วนที่ ๒ การนำแผนพัฒนาท้องถิ่นไปสู่การปฏิบัติ	
๑) รายละเอียดโครงการพัฒนาแผนพัฒนาท้องถิ่น (พ.ศ.๒๕๖๖-๒๕๗๐) แก้ไขเพิ่มเติม ฉบับที่ ๑ พ.ศ.๒๕๖๕ แบบ ผ.๐๒	๒๙
๒) รายละเอียดโครงการพัฒนาแผนพัฒนาท้องถิ่น (พ.ศ.๒๕๖๖-๒๕๗๐) แก้ไขเพิ่มเติม ฉบับที่ ๑ พ.ศ.๒๕๖๕ สำหรับโครงการที่เกินศักยภาพขององค์กรปกครองส่วนท้องถิ่นที่ใช้สำหรับประสานแผนพัฒนาท้องถิ่น แบบ ผ.๐๒/๑	๓๖

ส่วนที่ ๑

สภาพทั่วไปและข้อมูลพื้นฐาน



(๑) ด้านกายภาพ

๑) ที่ตั้งของหมู่บ้านหรือชุมชนหรือตำบล

ตามประกาศในราชกิจจานุเบกษาฉบับประกาศทั่วไป เล่ม ๑๒๑ ตอนพิเศษ ๑๑๑ง ลงวันที่ ๕ ตุลาคม ๒๕๔๗ ประกาศให้องค์การบริหารส่วนตำบลบ้านธาตุยุบรวมกับองค์การบริหารส่วนตำบลท่าตูม จึงเป็น องค์การบริหารส่วนตำบลท่าตูม ตั้งอยู่เลขที่ ๑๑๕ หมู่ที่ ๓ ตำบลท่าตูม อำเภอแก่งคอย จังหวัดสระบุรี ซึ่ง ประกอบด้วย ๙ หมู่บ้าน ดังนี้

๑. บ้านท่าตูม หมู่ที่ ๑ ตำบลท่าตูม
๒. บ้านทุ่งแซง หมู่ที่ ๒ ตำบลท่าตูม
๓. บ้านท่าสี่โพธิ์ หมู่ที่ ๓ ตำบลท่าตูม
๔. บ้านโป่งค่าป่าไม้แดง หมู่ที่ ๔ ตำบลท่าตูม
๕. บ้านธาตุใต้ หมู่ที่ ๑ ตำบลบ้านธาตุ
๖. บ้านท่ากะเบา หมู่ ๒ ตำบลบ้านธาตุ
๗. บ้านธาตุเหนือ หมู่ที่ ๓ ตำบลบ้านธาตุ
๘. บ้านท่าเตือ หมู่ที่ ๔ ตำบลบ้านธาตุ
๙. บ้านธาตุใต้ หมู่ ๕ ตำบลบ้านธาตุ

องค์การบริหารส่วนตำบลท่าตูม ตั้งอยู่ห่างจากที่ว่าการอำเภอแก่งคอยประมาณ ๙ กิโลเมตร มีเนื้อที่ประมาณ ๒๔.๘๑ ตารางกิโลเมตร หรือประมาณ ๑๕,๒๘๖ ไร่ ทิศเหนือติดกับตำบลท่าคล้อ และตะวันออกติดกับตำบลบ้านป่า ทิศใต้ติดกับสองคอน และทิศตะวันตกติดกับตำบลสองคอนและตำบลพู่แกของอำเภอเฉลิมพระเกียรติ

**แผนที่โดยสังเขป องค์การบริหารส่วนตำบลท่าตูม
อำเภอแก่งคอย จังหวัดสระบุรี**

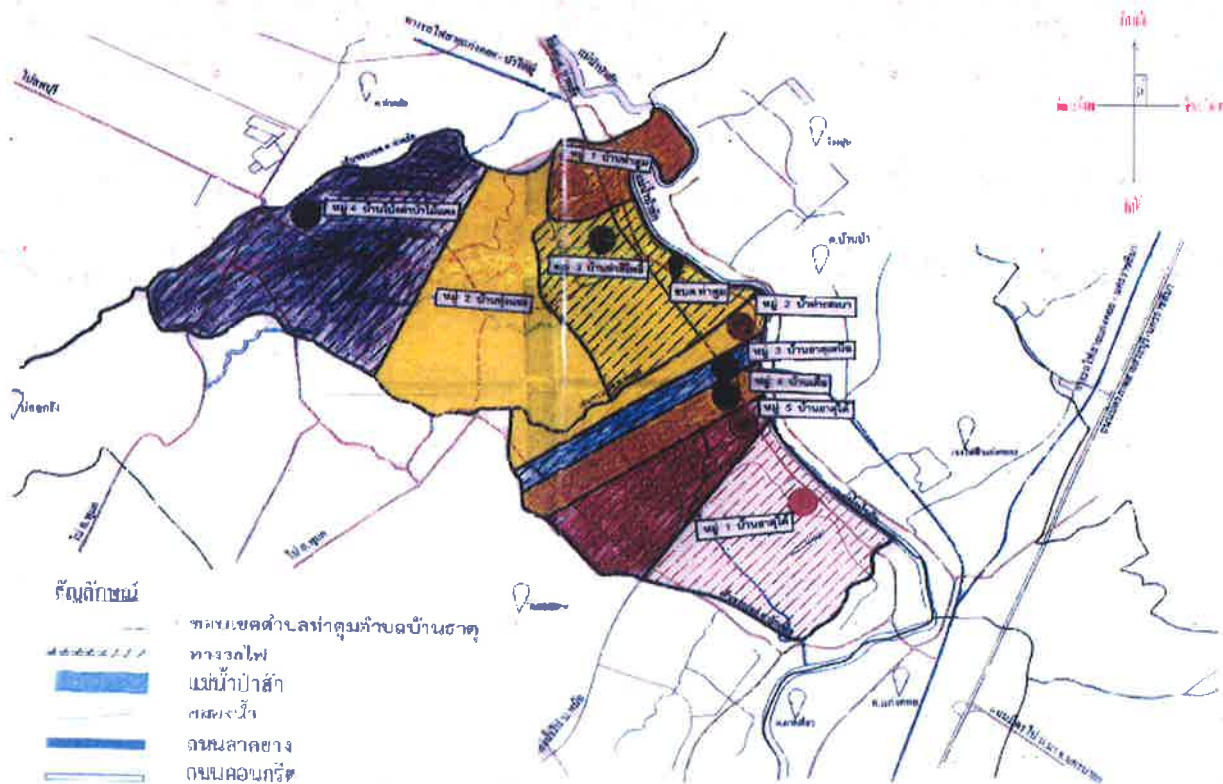

๒) ลักษณะภูมิประเทศ

สภาพพื้นที่โดยทั่วไปของตำบลท่าตูม ส่วนมากเป็นที่ราบลุ่ม จะมีแต่ในพื้นที่ หมู่ที่ ๔ ตำบลท่าตูมที่เป็นที่ราบสลับภูเขา และมีทรัพยากรธรรมชาติประเภทหินปูน หินแกรนิต หินแอนดีไซต์ และลูกรัง ฯลฯ ส่วนตำบลบ้านธาตุมีสภาพพื้นที่โดยทั่วไปเป็นที่ราบ



มีแหล่งน้ำที่สำคัญคือ แม่น้ำป่าสัก ที่ไหลผ่าน หมู่ ๑ และหมู่ ๓ ตำบลท่าตูม และไหลผ่านพื้นที่ตำบลบ้านธาตุ ทั้ง ๕ หมู่บ้าน มีประชากรบางส่วนที่อยู่ริมแม่น้ำป่าสักประกอบอาชีพการประมง เช่น เลี้ยงปลาทับทิม ฯลฯ



คลองห้วยบุญ ที่ไหลผ่านพื้นที่ หมู่ที่ ๔ และ หมู่ที่ ๒ ตำบลท่าตูม และไหลไปยังพื้นที่ตำบลบ้านธาตุ เหมาะแก่การประกอบอาชีพเกษตรกรรมเป็นอย่างยิ่ง



๓) ลักษณะภูมิอากาศ

สภาพอากาศภาคกลาง ภาคกลางมีลักษณะภูมิอากาศเป็นแบบทุ่งหญ้าเมืองร้อน (Aw) คือมีฝนตกปานกลาง และสลับกับฤดูแล้ง บริเวณภาคกลางตอนล่างจะมีอากาศชุ่มชื้นมากกว่าเนื่องจากอยู่ใกล้ทะเลมากกว่าภาคกลางตอนบน ปัจจัยที่ควบคุมอุณหภูมิของภาคกลาง

๑. ได้รับอิทธิพลจากลมมรสุมตะวันตกเฉียงใต้ที่นำความชุ่มชื้นมาสู่ภาคกลาง
๒. มีการวางตัวของแนวภูเขาตะนาวศรี และภูเขาถนนธงชัยในลักษณะเหนือ-ใต้ ทำให้ส่วนที่เป็นหลังเขามีฝนตกน้อย

๓. ความใกล้ไกลทะเลทำให้อุณหภูมิของอากาศแตกต่างกันมากระหว่างฤดูร้อนกับฤดูหนาว

-ภาคกลางมีอุณหภูมิเฉลี่ยประมาณ ๒๗-๒๘ องศาเซลเซียส ซึ่งอากาศค่อนข้างร้อน

-ปริมาณน้ำฝนของภาคเฉลี่ยประมาณ ๑,๓๗๕ มิลลิเมตร พื้นที่ส่วนใหญ่จะอยู่ในเขตอับฝน

-ฝนตกมากสุดในเดือนกันยายน จังหวัดที่มีปริมาณฝนมากที่สุดคือ กรุงเทพฯ และจังหวัดที่มี

ปริมาณฝนน้อยที่สุดคือ นครสวรรค์

ยกตัวอย่างดังนี้

๑. ลมมรสุมพัดผ่าน

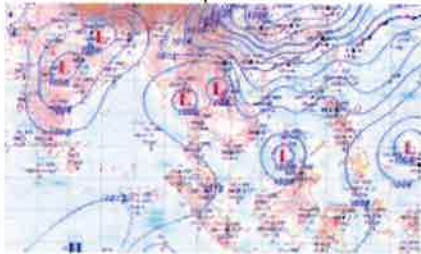

๒. ภาพที่มีความกดอากาศร้อนถึงร้อนจัด

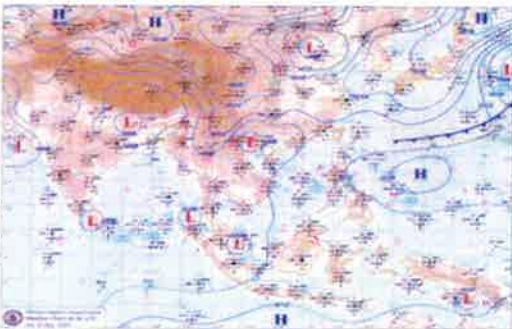

๓. ภาพที่มีอากาศเย็นและมีหมอกในตอนเช้า

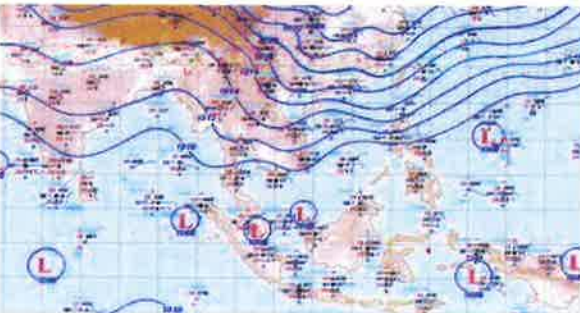

ตำบลท่าตูมและตำบลบ้านธาตุมีลักษณะภูมิอากาศเหมือนท้องที่ทั่วไปของภาคกลางในประเทศไทย มี ๓ ฤดู คือ ฤดูฝน(ช่วงระหว่างเดือน มิถุนายน – ตุลาคม) ฤดูหนาว(ช่วงระหว่างเดือน พฤศจิกายน – ธันวาคม) และฤดูร้อน(ช่วงระหว่างเดือน มกราคม – มิถุนายน) จะเห็นได้ว่าฤดูร้อนจะเป็นช่วงที่ยาวนานกว่าฤดูอื่นๆ ดังนั้นภูมิอากาศของตำบลท่าตูมและตำบลบ้านธาตุโดยทั่วไปคือ ร้อน อบอุ่น ซึ่งอาจมีสาเหตุมาจากโรงงานอุตสาหกรรมต่าง ๆ จึงทำให้สภาพอากาศไม่เป็นไปตามฤดูกาล

๔) ลักษณะของดิน

ตำบลท่าตูมและตำบลบ้านธาตุ มีลักษณะของดิน ส่วนใหญ่จะเป็นดินร่วนปนทราย (Sandy Loam)



เป็นดินที่ประกอบด้วยทรายมากกว่า ๕๐ % แต่ก็มีตะกอนทรายและอนุภาคดินเหนียว มากพอที่จะประสานให้เกาะกันเป็นก้อนได้ ทรายแต่ละเมล็ดสามารถมองเห็นและสัมผัสได้ เมื่อกำให้แน่นในมือ ขณะที่ดินแห้งจะเป็นก้อนแต่แตกออกจากกันได้ง่าย ถ้ากำในขณะที่เปียกชื้นจะเป็นก้อนและไม่แตกเมื่อนำนิ้วแตะเบา ๆ จึงเหมาะแก่การประกอบอาชีพเกษตรกรรม เช่น ไร่ข้าวโพดเลี้ยงสัตว์ ไร่อ้อย ไร่มันสำปะหลัง ไร่กระชาย นาข้าว ไร่ผักสวนครัว เช่น ปลุกมะเขือ แตงกวา ถั่วฝักยาว เป็นต้น และยังมีปลูกพืชยืนต้น เช่น ปลุกมะม่วง ฯลฯ

(๒) ด้านการเมือง/การปกครอง

๑) เขตการปกครอง

องค์การบริหารส่วนตำบลท่าตูม แบ่งเขตการปกครองเป็น ๒ ตำบล คือ ตำบลท่าตูมและตำบลบ้านธาตุ มีทั้งหมด ๙ หมู่บ้าน โดยมีการปกครองโดยกำนันผู้ใหญ่บ้าน ดังนี้

ตำบลท่าตูม ปกครองโดย กำนันสุรภรณ์ โสอุบล

๑. บ้านท่าตูม หมู่ที่ ๑ ตำบลท่าตูม ปกครองโดย ผู้ใหญ่สันติ พวงวงศ์
๒. บ้านทุ่งแซง หมู่ที่ ๒ ตำบลท่าตูม ปกครองโดย กำนันสุรภรณ์ โสอุบล
๓. บ้านท่าสีโพธิ์ หมู่ที่ ๓ ตำบลท่าตูม ปกครองโดย ผู้ใหญ่เจษฎา พุ่มไพจิตร
๔. บ้านโป่งค่าป่าไม้แดง หมู่ที่ ๔ ตำบลท่าตูม ปกครองโดย ผู้ใหญ่บุญช่วย มาลา

ตำบลบ้านธาตุ ปกครองโดย กำนันเจริญฤทธิ์ เฟ็งชะตา

๑. บ้านธาตุใต้ หมู่ที่ ๑ ตำบลบ้านธาตุ ปกครองโดย กำนันเจริญฤทธิ์ เฟ็งชะตา
๒. บ้านท่ากะเบา หมู่ ๒ ตำบลบ้านธาตุ ปกครองโดย ผู้ใหญ่มงคล นันทะสิงห์
๓. บ้านธาตุเหนือ หมู่ที่ ๓ ตำบลบ้านธาตุ ปกครองโดย ผู้ใหญ่จำลอง แสงสี
๔. บ้านท่าเตือ หมู่ที่ ๔ ตำบลบ้านธาตุ ปกครองโดย ผู้ใหญ่สมหมาย สิบพันทา
๕. บ้านธาตุใต้ หมู่ ๕ ตำบลบ้านธาตุ ปกครองโดย ผู้ใหญ่สังเวียน ชอบตั้งจิตร์

๒) การเลือกตั้ง

๑. การเลือกตั้งสมาชิกสภาผู้แทนราษฎร จังหวัดสระบุรีเขต ๒ คือ นายสมบัติ อำนาจจากพรรคพลังประชารัฐ

๒. การเลือกตั้งสมาชิกองค์การบริหารส่วนจังหวัด เขตเลือกตั้งเขตที่ ๑ คือ นางอำพร จันทกุล

๓. การเลือกตั้งนายกและสมาชิกสภาองค์การบริหารส่วนตำบลท่าตูม ดังนี้

- | | |
|------------------------|----------------------------------|
| - นายสมคิด ต้นทางกุล | นายกองค์การบริหารส่วนตำบลท่าตูม |
| - นายสายชล ศรีนวลสูง | สมาชิกสภา หมู่ที่ ๑ ตำบลท่าตูม |
| - นายประสิทธิ์ คันทา | สมาชิกสภา หมู่ที่ ๒ ตำบลท่าตูม |
| - นายสมปอง แสงดาหาญ | สมาชิกสภา หมู่ที่ ๓ ตำบลท่าตูม |
| - นายพินิจชัย อุดรพงษ์ | สมาชิกสภา หมู่ที่ ๔ ตำบลท่าตูม |
| - นายสัญญา สุวรรณศรี | สมาชิกสภา หมู่ที่ ๑ ตำบลบ้านธาตุ |
| - นายธวัชชัย เทพมาส | สมาชิกสภา หมู่ที่ ๒ ตำบลบ้านธาตุ |
| - นายสมบุญ การทำนา | สมาชิกสภา หมู่ที่ ๓ ตำบลบ้านธาตุ |
| - นายอนันต์ ดิษฐคูลี | สมาชิกสภา หมู่ที่ ๔ ตำบลบ้านธาตุ |
| - นายสาริษฐ์ ธรรมภิกษา | สมาชิกสภา หมู่ที่ ๕ ตำบลบ้านธาตุ |

๔. คณะผู้บริหารและหัวหน้าส่วนราชการ

- | | |
|---------------------------|--|
| ๑. นายสมคิด ต้นทางกุล | นายกองค์การบริหารส่วนตำบลท่าตูม |
| ๒. นายวิจิตร ชันทะมาส | รองนายกองค์การบริหารส่วนตำบลท่าตูม |
| ๓. นายมนตรี สีลานันท์ | รองนายกองค์การบริหารส่วนตำบลท่าตูม |
| ๔. นายสำราญ อุดรพงษ์ | เลขานุการนายกองค์การบริหารส่วนตำบลท่าตูม |
| ๕. นางภาราดา แदनวงศ์ | ปลัดองค์การบริหารส่วนตำบลท่าตูม |
| ๖. นางกฤษณา พรพิมล | รองปลัดองค์การบริหารส่วนตำบลท่าตูม |
| ๗. นางสาวอิสริย์ ผดุงทศ | หัวหน้าสำนักปลัด |
| ๘. นางณัฐมนต์ ปุยฝ้าย | ผู้อำนวยการกองคลัง |
| ๙. นางก้านทอง คำพญา | ผู้อำนวยการกองสวัสดิการสังคม |
| ๑๐. นายรุ่งพร ผุยเจริญ | ผู้อำนวยการกองช่าง |
| ๑๑. นางสาวกรเกษ รุ่งกำจัด | ผู้อำนวยการกองการศึกษา ศาสนาและวัฒนธรรม |

(๓) ประชากร

๑) ข้อมูลเกี่ยวกับจำนวนประชากร (ข้อมูลเปรียบเทียบย้อนหลัง ๓-๕ ปี และการคาดการณ์ในอนาคต)

ปี พ.ศ.	ตำบลท่าตูม		ตำบลบ้านธาตุ		รวม	เพิ่มขึ้น (%)	ลดลง (%)
	ชาย	หญิง	ชาย	หญิง			
๒๕๖๑	๑,๒๗๙	๑,๒๒๕	๘๗๘	๙๕๐	๔,๓๒๒	-	-
๒๕๖๒	๑,๒๘๕	๑,๒๓๐	๘๙๐	๙๖๖	๔,๓๗๑	๐.๘๙	
๒๕๖๓	๑,๑๔๑	๑,๑๑๕	๘๗๗	๙๕๘	๔,๐๙๑	-	๖.๘๔
๒๕๖๔	๑,๑๕๖	๑,๑๒๗	๘๗๓	๙๕๑	๔,๑๐๗	๐.๓๙	-

- สังเกตจากข้อมูลประชากรย้อนหลัง ๓ ปี จนถึงข้อมูลประชากรปีปัจจุบัน ณ วันที่ ๓๐ มิถุนายน ๒๕๖๔ มีอัตราการเพิ่มขึ้นสูงกว่าอัตราการการลดลง คาดการณ์ว่าในอนาคตประชากรในเขตพื้นที่องค์การบริหารส่วนตำบลท่าตูมจะมีจำนวนประชากรเพิ่มขึ้นเรื่อย ๆ

๒) ช่วงอายุและจำนวนประชากร

- สถิติประชากร เขตพื้นที่ตำบลท่าตูม ข้อมูล ณ วันที่ ๓๐ มิถุนายน ๒๕๖๔						
ช่วงอายุ ๐ - ๔ ปี	ชาย	๕๙ คน	หญิง	๖๓ คน	รวม	๑๒๒ คน
ช่วงอายุ ๕ - ๑๔ ปี	ชาย	๑๒๘ คน	หญิง	๑๒๓ คน	รวม	๒๕๑ คน
ช่วงอายุ ๑๕ - ๑๙ ปี	ชาย	๘๒ คน	หญิง	๕๑ คน	รวม	๑๓๓ คน
ช่วงอายุ ๒๐ - ๕๙ ปี	ชาย	๗๐๖ คน	หญิง	๖๕๒ คน	รวม	๑,๓๖๒ คน
ช่วงอายุ ๖๐ ปี ขึ้นไป	ชาย	๑๘๑ คน	หญิง	๒๓๔ คน	รวม	๔๑๕ คน
รวมประชากร	ชาย	๑,๑๕๖ คน	หญิง	๑,๑๒๗ คน	รวม	๒,๒๘๓ คน
- สถิติประชากร เขตพื้นที่ตำบลบ้านธาตุ ข้อมูล ณ วันที่ ๓๐ มิถุนายน ๒๕๖๔						
ช่วงอายุ ๐ - ๔ ปี	ชาย	๓๒ คน	หญิง	๔๕ คน	รวม	๗๗ คน
ช่วงอายุ ๕ - ๑๔ ปี	ชาย	๙๔ คน	หญิง	๙๘ คน	รวม	๑๙๒ คน
ช่วงอายุ ๑๕ - ๑๙ ปี	ชาย	๔๖ คน	หญิง	๔๔ คน	รวม	๙๐ คน
ช่วงอายุ ๒๐ - ๕๙ ปี	ชาย	๕๕๐ คน	หญิง	๕๔๘ คน	รวม	๑,๐๙๘ คน
ช่วงอายุ ๖๐ ปี ขึ้นไป	ชาย	๑๕๑ คน	หญิง	๑๙๙ คน	รวม	๓๕๐ คน
รวมประชากร	ชาย	๘๗๓ คน	หญิง	๙๕๑ คน	รวม	๑,๘๒๔ คน
- รวมประชากรทั้งตำบลท่าตูมและตำบลบ้านธาตุ แยกเป็น						
ชาย จำนวน ๒,๐๒๙ คน หญิง จำนวน ๒,๐๗๘ คน รวม ๔,๑๐๗ คน						
- จำนวนครัวเรือน ณ วันที่ ๓๐ มิถุนายน ๒๕๖๔						
ตำบลท่าตูม จำนวน ๗๐๐ ครัวเรือน แยกเป็น						
หมู่ที่ ๑	จำนวน	๑๐๔ ครัวเรือน				
หมู่ที่ ๒	จำนวน	๑๒๒ ครัวเรือน				
หมู่ที่ ๓	จำนวน	๒๔๙ ครัวเรือน				
หมู่ที่ ๔	จำนวน	๒๒๕ ครัวเรือน				
ตำบลบ้านธาตุ จำนวน ๗๐๗ ครัวเรือน แยกเป็น						
หมู่ที่ ๑	จำนวน	๒๘๐ ครัวเรือน				
หมู่ที่ ๒	จำนวน	๑๐๙ ครัวเรือน				
หมู่ที่ ๓	จำนวน	๘๗ ครัวเรือน				
หมู่ที่ ๔	จำนวน	๘๖ ครัวเรือน				
หมู่ที่ ๕	จำนวน	๑๔๕ ครัวเรือน				

(๔) สภาพทางสังคม

๑) การศึกษา

ในเขตพื้นที่องค์การบริหารส่วนตำบลท่าตูม มีโรงเรียนประถมศึกษา สังกัด สพฐ. จำนวน ๒ แห่ง คือ โรงเรียนวัดท่าสี่โพธิ์เหนือ และ โรงเรียนวัดบ้านธาตุใต้ ฯ และศูนย์พัฒนาเด็กเล็ก สังกัด องค์การบริหารส่วนตำบลท่าตูม จำนวน ๑ แห่ง โดยองค์การบริหารส่วนตำบลท่าตูมให้การสนับสนุนในด้านต่าง ๆ ของสถานศึกษา เช่น ค่าอาหารกลางวัน ค่าอาหารเสริม(นม) ค่าอุปกรณ์การศึกษา รวมทั้งกิจกรรมต่างๆ

๒) สาธารณสุข

ในเขตพื้นที่องค์การบริหารส่วนตำบลท่าตุม มีโรงพยาบาลส่งเสริมสุขภาพประจำตำบล จำนวน ๒ แห่ง คือ

๑. โรงพยาบาลส่งเสริมสุขภาพประจำตำบลท่าตุม มีบุคลากรดังนี้
 - ๑.๑ นางจันทร์ทิพย์ วิมลไพบูลย์ ผู้อำนวยการ
 - ๑.๒ นายกำพล สุภาพักษ์ นักวิชาการสาธารณสุข
 - ๑.๓ อาสาสมัครสาธารณสุขประจำหมู่บ้าน จำนวน ๓๔ คน
 - ๑.๔ จิตอาสาดูแลสุขภาพผู้พิการ ผู้สูงอายุ ผู้ป่วยติดเตียง (ทีมโอบอุ้ม) จำนวน ๑๒ คน
 - ๑.๕ อาสาสมัครนักรับบาลท้องถิ่น จำนวน ๑ คน
๒. โรงพยาบาลส่งเสริมสุขภาพประจำตำบลตำบลบ้านธาตุ มีบุคลากรดังนี้
 - ๒.๑ นางอรอนงค์ จันทาบุตร ผู้อำนวยการ
 - ๒.๒ ว่าที่ร้อยตรีหญิง นัยนา อินโคกสูง นักวิชาการสาธารณสุข
 - ๒.๓ อาสาสมัครสาธารณสุขประจำหมู่บ้าน จำนวน ๔๖ คน
 - ๒.๔ จิตอาสาดูแลสุขภาพผู้พิการ ผู้สูงอายุ ผู้ป่วยติดเตียง (ทีมโอบอุ้ม) จำนวน ๘ คน
 - ๒.๕ อาสาสมัครนักรับบาลท้องถิ่น จำนวน ๑ คน

๓) อาชญากรรม

อาชญากรรม คือ การกระทำความผิดทางอาญา ซึ่งเป็นปัญหาของสังคมอย่างหนึ่งที่มีผลกระทบต่อความปลอดภัยในชีวิต และทรัพย์สินเป็นจำนวนมาก โดยการกระทำความผิดทางอาญานั้น ได้กระทำขึ้นโดย "อาชญากร" เช่น คดีฆ่าผู้อื่น ทำร้ายร่างกาย ช่มชืนกระทำชำเรา ลักทรัพย์ ชิงทรัพย์ และปล้นทรัพย์ เป็นต้น

อาชญากรรมกับสังคม

๑. อาชญากรรมเป็นสิ่งที่มีความสัมพันธ์กับสังคมทุกสังคม เป็นปัญหาสังคมที่สำคัญคุกคามความสงบสุขของประชาชนและเป็นภัยต่อสังคม ทำลายชีวิตและทรัพย์สิน แสดงถึงความไม่สมบูรณ์และความบกพร่องของระเบียบสังคม

๒. การศึกษาอาชญากรรมในแวดวงสังคมวิทยาจะเป็นการศึกษาถึง พฤติกรรมที่เบี่ยงเบนของบุคคลต่อสังคม วิเคราะห์หาสาเหตุแห่งความขัดแย้ง

๓. ในอดีตปัญหาอาชญากรรมยังไม่เกิดมีมากนัก เนื่องจากว่าสังคมแบบเดิมเป็นสังคมที่มีจารีตประเพณี กำหนดไว้แน่นอน ทุกคนจะต้องปฏิบัติตามแบบแผนการดำเนินชีวิต วัฒนธรรมและสังคมของตนอย่างเคร่งครัด ผู้ใดฝ่าฝืนจะเป็นที่รังเกียจของสังคม

๔. พฤติกรรมของคนเราจะแตกต่างกันไปในแต่ละกลุ่มแต่จะมีความคิดเห็นสอดคล้องกันเกี่ยวกับการกระทำบางอย่างที่เห็นว่าดีและสมควรให้ปฏิบัติ ถ้าใครไม่ปฏิบัติตามก็ไม่เสียหาย ในสังคมที่เจริญก้าวหน้ามีกติกาต่างๆ เกี่ยวกับพฤติกรรมที่ไม่ต้องการให้สมาชิกของสังคมปฏิบัติ จะออกมาในรูปแบบบัญญัติทางกฎหมาย ผู้ใดฝ่าฝืนทำให้สังคมปราศจากความปกติสุขกระทบกระเทือนสวัสดิภาพและสิทธิของผู้อื่น ผู้นั้นก็จะต้องได้รับโทษ

สาเหตุของปัญหาอาชญากรรม

๑. โดยพื้นฐานแล้วสาเหตุแห่งการประกอบอาชญากรรมของคนในประเทศต่างๆ จะคล้ายคลึงกัน เกิดจากปัญหาทางด้านเศรษฐกิจและสังคม และการเพิ่มขึ้นของประชากรเมื่อคนเรามากขึ้นที่พึ่งก็หันมาประกอบอาชญากรรม หรือคิดว่า การค้าขายของผิดกฎหมาย การค้ายาเสพติด ของหนีภาษี ฯลฯ สามารถสร้างความร่ำรวยได้ในระยะเวลาสั้นจึงประกอบอาชญากรรม



๒. สภาพครอบครัว มักจะมาจากครอบครัวที่บ้านแตกสาแหรกขาด พ่อแม่แยกกันไปคนละทางไม่มีเวลาอบรมดูแลลูก หรือบิดามารดาอยู่ด้วยกันแต่ทะเลาะกันทุกวัน ทำให้เบื่อบ้านและออกไปคบหาสมาคมกับเพื่อน เมื่อเกิดความขาดแคลนก็มักจะประกอบอาชีพอาชญากรรม

๓. ฐานะทางเศรษฐกิจ ผู้ที่ประกอบอาชีพอาชญากรรมมักจะมาจากคนที่มีฐานะยากจน มีสภาพจิตใจไม่ปกติ เนื่องจากต้องต่อสู้เพื่อความอยู่รอด

๔. การเปลี่ยนแปลงทางสังคม เนื่องจากเมืองไทยได้รับอิทธิพลของอารยธรรมตะวันตก ซึ่งมีบางสิ่งบางอย่างขัดกับวัฒนธรรมสังคมไทย เป็นต้น การนิยมวัตถุความสัมพันธ์ทางเพศ การแต่งกาย เมื่อมีความต้องการมากๆ ก็ทำให้ประกอบกรกระทำผิดได้

๕. การว่างงาน ในปัจจุบันสภาพเศรษฐกิจรัดตัว ทุกชีวิตต้องดิ้นรนต่อสู้เพื่อตนเองและครอบครัวเมื่อคนเราว่างงาน สภาพจิตใจและอารมณ์ ย่อมสับสนฟุ้งซ่านมักใช้เวลาว่างไปทางด้านอบายมุขต่างๆ เป็นต้นว่า สุรา นารี เล่นมั่ว การพนัน เที่ยวเตร่ เป็นต้น

๖. ความเสื่อมโทรมทางศีลธรรมในปัจจุบันความคำนึงถึงศีลธรรมและความอะลุ่มอล่วยกันในสังคม จะไม่ค่อยพบนัก ทั้งนี้เนื่องจากต่างคนต่างอยากที่จะหาความสุขให้กับชีวิต ทุกคนต้องดิ้นรนต่อสู้เพื่อการดำรงชีวิต ความเจริญก้าวหน้าของวัฒนธรรมทางวัตถุที่ไปเร็วกว่าวัฒนธรรมทางจิตใจไม่ค่อยใกล้ชิดกับศาสนา ขาดการศึกษาและอบรมจิตใจที่ดีทำให้ประกอบอาชีพอาชญากรรมได้ง่าย

๔) ยาเสพติด

ปัจจุบันสถานการณ์ปัญหาเสพติดที่เป็นปัญหาแพร่ระบาดหลัก คือ ยาบ้า รองลงมาคือกัญชา พืชกระท่อม ไอซ์ และเฮโรอีน โดยเฮโรอีน ยาเค กัญชา มีแนวโน้มแพร่ระบาดมากขึ้น ปัญหาเสพติดในชุมชน ซึ่งสาเหตุการติดยาเสพติดดังนี้

๑. สาเหตุที่เกิดจากความไม่รู้เท่าไม่ถึงการณ์

จำแนกตามการออกฤทธิ์ต่อระบบประสาท แบ่งเป็น ๔ ประเภท

๑. อยากรทดลอง เกิดจากความอยากรู้อยากเห็นซึ่งเป็นนิสัยของคนโดยทั่วไป และโดยที่ไม่คิดว่าตนจะติดสิ่งเสพติดนี้ได้จึงไปทำการทดลองใช้สิ่งเสพติดนั้น

๒. ความคึกคะนอง คนบางคนมีความคึกคะนอง ชอบพูดอวดเก่งเป็นนิสัย โดยเฉพาะวัยรุ่น มักจะมีนิสัย ดังกล่าว คนพวกนี้อาจแสดงความเก่งกล้าของตน ในกลุ่มเพื่อนโดยการแสดงการใช้สิ่งเสพติดชนิดต่าง ๆ เพราะเห็นแก่ความสนุกสนาน ตื่นเต้น และให้เพื่อนฝูงยอมรับว่าตนเก่ง

๓. การชักชวนของคนอื่น อาจเกิดจากการเชื่อตามคำชักชวนโฆษณา ของผู้ขายสินค้าที่เป็นสิ่งเสพติดบางชนิด เช่น ยากระตุ้นประสาทต่างๆ ยาขยัน ยาม้า ยาบ้า เป็นต้น โดยผู้ขายโฆษณาสรรพคุณของสิ่งเสพติดนั้นว่ามีคุณภาพดีสารพัดอย่างเช่น ทำให้มีกำลังวังชา ทำให้มีจิตใจแจ่มใส ทำให้มีสุขภาพดี ทำให้มีสติปัญญาดี สามารถรักษาโรคได้บางชนิด เป็นต้น

๒. สาเหตุที่เกิดจากการถูกหลอกลวง ปัจจุบันนี้มีผู้ขายสินค้าประเภทอาหาร ขนม หรือเครื่องดื่มบางรายใช้สิ่งเสพติดผสมลงในสินค้าที่ขาย เพื่อให้ผู้ซื้อสินค้านั้นไปรับประทานเกิดการติด อยากรมาซื้อไปรับประทานอีก

๓. สาเหตุที่เกิดจากความเจ็บป่วย

๑. คนที่มีอาการเจ็บป่วยทางกายเกิดขึ้นเพราะสาเหตุต่าง ๆ เช่น ได้รับบาดเจ็บรุนแรง เป็นแผลเรื้อรัง มีความเจ็บปวดอยู่เป็นประจำ เป็นโรคประจำตัวบางอย่าง เป็นต้น

๒. ผู้ที่มีจิตใจไม่เป็นปกติเช่น มีความวิตก กังวล เครียด มีความผิดหวังในชีวิต มีความเศร้า สลด เสียใจ เป็นต้น

๓. การไปซื้อยามารับประทานเองโดยไม่ทราบสรรพคุณยาที่แท้จริงขนาดยาที่ควรรับประทาน การรับประทาน ยาเกินจำนวนกว่าที่แพทย์ได้สั่งไว้ การรับประทานยาบางชนิดมากเกินไป หรือรับประทานติดต่อกันนานๆ บางครั้งอาจมีอาการถึงตายได้ หรือบางครั้งทำให้เกิดการเสพติดยานั้นได้

๔.สาเหตุอื่นๆ

๑. การอยู่ใกล้แหล่งขายหรือใกล้แหล่งผลิต หรือ เป็นผู้ขายหรือผู้ผลิตเอง จึงทำให้มีโอกาสติดสิ่งเสพติดให้โทษนั้นมากกว่าคนทั่วไป

๒. คนบางคนอยู่ในสภาพที่มีปัญหา เช่น ว่างงาน ยากจน ค่าใช้จ่ายเพิ่มโดยมีรายได้ลดลง หรือคงที่ มีหนี้สินมาก ฯลฯ

๓. การเลียนแบบ การที่ไปเห็นผู้ที่สนิทสนมรักใคร่หรือเพื่อน จึงเห็นว่าเป็นสิ่งน่าลอง เป็นสิ่งโก้เก๋ เป็นสิ่งแสดงความเป็นพวกเดียวกัน จึงไปทดลองใช้สิ่งเสพติดนั้นจนติด

๔. คนบางคนมีความผิดหวังในชีวิตตนเอง ผิดหวังในชีวิตครอบครัว หรือผิดหวังในชีวิตสังคม เพื่อเป็นการประชดตนเองหรือคนอื่น จึงไปใช้สิ่งเสพติดจนติด

๕) การสังคมสงเคราะห์

องค์การบริหารส่วนตำบลท่าตูม มีหน้าที่ดำเนินกิจการให้เป็นไปตามกฎหมาย ระเบียบแบบแผนโดยมีหน้าที่เกี่ยวกับงานพัฒนาชุมชน การจัดบริการสวัสดิการสังคม และการสังคมสงเคราะห์ ซึ่งเกี่ยวกับการป้องกันการแก้ไขปัญหาการพัฒนาและการส่งเสริมความมั่นคงทางสังคมการสงเคราะห์เพื่อการยังชีพของผู้สูงอายุ คนพิการ และผู้ป่วยเอดส์ เพื่อตอบสนองความจำเป็นขั้นพื้นฐานของประชาชนให้มีคุณภาพชีวิตที่ดีและสามารถพึ่งตนเองได้อย่างทั่วถึงเหมาะสมและเป็นธรรม ดังนี้

๑. งานสังคมสงเคราะห์มีหน้าที่ดังนี้

- งานสงเคราะห์ประชาชน ผู้ทุกข์ยาก ขาดแคลน ไร้ที่พึ่ง
- งานสงเคราะห์ผู้ประสบภัยพิบัติต่างๆ
- งานสงเคราะห์คนชรา คนพิการและทุพพลภาพ
- งานสงเคราะห์ครอบครัวและเผยแพร่ความรู้เกี่ยวกับการดำเนินชีวิตในครอบครัว
- งานส่งเสริมและสนับสนุนองค์การสังคมสงเคราะห์ภาคประชาชน
- งานส่งเสริมสวัสดิการสตรีและสงเคราะห์สตรีบางประเภท
- งานประสานและร่วมมือกับหน่วยงานที่เกี่ยวข้องเพื่อการสังคมสงเคราะห์
- งานให้คำปรึกษา แนะนำในด้านสังคมสงเคราะห์แก่ผู้มาขอรับ
- งานอื่นๆที่เกี่ยวข้องหรือตามที่ได้รับมอบหมาย

๒. งานสวัสดิการเด็กและเยาวชน มีหน้าที่ดังนี้

- งานสงเคราะห์เด็กและเยาวชนที่ครอบครัวประสบปัญหาความเดือดร้อนต่างๆ
- งานสงเคราะห์เด็กกำพร้า อนาคตา ไร้ที่พึ่ง เร่ร่อน ถูกทอดทิ้ง
- งานสงเคราะห์เด็กและเยาวชนที่พิการทางร่างกาย สมองและปัญญา
- งานส่งเสริมสวัสดิภาพเด็กและเยาวชน
- งานให้คำปรึกษา แนะนำแก่เด็กและเยาวชนซึ่งมีปัญหาในด้านต่างๆ
- งานอื่นๆที่เกี่ยวข้องหรือตามที่ได้รับมอบหมาย

๓. งานพัฒนาชุมชน มีหน้าที่ดังนี้

- งานสำรวจและจัดตั้งคณะกรรมการชุมชน เพื่อรับผิดชอบในการปรับปรุงชุมชนของตนเอง
- งานฝึกอบรมและเผยแพร่ความรู้เกี่ยวกับการพัฒนาชุมชน
- งานจัดระเบียบชุมชน
- งานประสานงานและร่วมมือกับหน่วยงานต่างๆ เพื่อนำบริการขั้นพื้นฐานไปบริการแก่ชุมชน
- งานจัดทำโครงการช่วยเหลือในด้านต่างๆ ให้แก่ชุมชน
- งานดำเนินการพัฒนาชุมชนทางด้านเศรษฐกิจ สังคม
- งานอื่นๆที่เกี่ยวข้องหรือตามที่ได้รับมอบหมาย

๔. งานส่งเสริมอาชีพและพัฒนาสตรี มีหน้าที่ดังนี้

- งานส่งเสริมอาชีพและรายได้ให้แก่ประชาชน
- งานเกี่ยวกับการส่งเสริมพัฒนาสตรี
- งานอื่นๆที่เกี่ยวข้องหรือตามที่ได้รับมอบหมาย

(๕) ระบบบริการพื้นฐาน

๑) การคมนาคมขนส่ง (ทางบก, ทางน้ำ, ทางราง ฯลฯ)

องค์การบริหารส่วนตำบลท่าตูม สามารถทำการคมนาคมขนส่งได้ ๒ ทาง คือ

๑.๑ ทางบก ที่มีเส้นทางการคมนาคมถนนลาดยางสายหลัก ดังนี้

- ๑.๑.๑ ถนนอดิเรกสาร ที่เชื่อมโยงระหว่างอำเภอแก่งคอย ผ่านตำบลบ้านธาตุและตำบลท่าตูม และไปยังตำบลท่าค้อเพื่อจะไปบรรจบกับอำเภอวังม่วง ซึ่งถนนสายดังกล่าวเป็นถนนทางหลวงชนบท หมายเลข สป.๓๐๐๔
- ๑.๑.๒ ถนนสายบ้านถ้ำเต่า-บ้านบ่อโคก เชื่อมไปยังตำบลสองคอนและอำเภอเฉลิมพระเกียรติ เป็นถนนในความรับผิดชอบขององค์การบริหารส่วนจังหวัดสระบุรี หมายเลข สป.ถ ๑/๐๐๔๖ อบจ.สระบุรี
- ๑.๑.๓ ถนนสายบ้านท่าสีโพธิ์ - บ้านโป่งค่าป่าไม้แดง ที่เชื่อมโยงไปยังอำเภอเฉลิมพระเกียรติ เป็นถนนทางหลวงชนบทที่ถ่ายโอนมาให้องค์การบริหารส่วนตำบลท่าตูมรับผิดชอบ หมายเลข สป.ถ ๖๒-๐๐๑
- ๑.๑.๔ ถนนสายบ้านโป่งค่าป่าไม้แดง - บ.บ่อปลา ที่เชื่อมโยงไปยังตำบลสองคอนและอำเภอเฉลิมพระเกียรติ เป็นถนนทางหลวงชนบทที่ถ่ายโอนมาให้องค์การบริหารส่วนตำบลท่าตูมรับผิดชอบ หมายเลข สป.ถ ๖๒-๐๐๑ สป.ถ ๖๒-๐๐๒
- ๑.๑.๕ ถนนสายหุ่งแขง - ป่าไผ่บ้านถ้ำสันติสุข เป็นถนนทางหลวงชนบทที่ถ่ายโอนมาให้องค์การบริหารส่วนตำบลท่าตูมรับผิดชอบ หมายเลข สป.ถ ๖๒-๐๐๑ สป.ถ ๖๒-๐๐๓

นอกจากถนนสายหลักดังกล่าวแล้ว ก็ยังมีถนนคอนกรีต ถนนลาดยาง และถนนลูกรัง อีกหลายเส้นทางที่สามารถสัญจรไปมาภายในพื้นที่องค์การบริหารส่วนตำบลท่าตูม

๑.๒ ทางราง สามารถคมนาคมขนส่งทางรางส่งมายังพื้นที่องค์การบริหารส่วนตำบลท่าตูม ที่สถานีรถไฟเขาคอก เป็นสถานีทางผ่านของทางรถไฟแก่งคอย ไปยังสถานีเขื่อนป่าสักชลสิทธิ์ และเป็นเส้นทางผ่านตำบลนารายณ์ อำเภอชัยบาดาล จังหวัดลพบุรี และอำเภอจัตุรัส จังหวัดชัยภูมิ

๒) การไฟฟ้า

ประชากรในพื้นที่ องค์การบริหารส่วนตำบลท่าตูม มีไฟฟ้าใช้ครบทุกครัวเรือน โดยการดูแลร่วมกับการไฟฟ้าส่วนภูมิภาค(สาขาแก่งคอย) และยังมีไฟฟ้าส่องสว่างถนนอย่างทั่วถึง โดยการดูแลขององค์การบริหารส่วนตำบลท่าตูม เพื่ออำนวยความสะดวกและความปลอดภัยให้แก่ประชาชนในการสัญจรในเวลากลางคืน

๓) การประปา

ประชากรในพื้นที่ องค์การบริหารส่วนตำบลท่าตูม มีประปาใช้ครบทุกครัวเรือน โดยการดูแลของการองค์การบริหารส่วนตำบลท่าตูม

๔) โทรศัพท์

พื้นที่องค์การบริหารส่วนตำบลท่าตูม อยู่ในเขตการให้บริการด้านโทรคมนาคมของหลายหน่วยงาน เช่น บริษัท ที โอ ที จำกัด , บริษัท ๓BB จำกัด ฯลฯ ซึ่งประชาชนส่วนใหญ่จะใช้โทรศัพท์มือถือ เพราะจะมีแอปพลิเคชันต่าง ๆ ที่สะดวกสบายและทันสมัย

๕) ระบบโลจิสติกส์ (Logistics) หรือการขนส่ง

"สระบุรี" ในภาพจำของหลายคน เป็นเมืองทางผ่านจังหวัดสุดท้ายก่อนเข้าสู่ภาคอีสาน แต่อีกไม่นานสระบุรีจะเป็นศูนย์กลางของเมกะโปรเจกต์ด้านคมนาคมถึง ๔ โครงการ คือ ๑. รถไฟฟ้ามินิไฮสปีด تهران ๒. รถไฟฟ้ารางคู่ ๓. มอเตอร์เวย์สายบางปะอิน-นครราชสีมา และ ๔. ทางด่วนฉลองรัช-นครนายก-สระบุรี รวมทั้งโครงการก่อสร้างศูนย์ซ่อมรถไฟมีกะสันแห่งใหม่ของการรถไฟแห่งประเทศไทย (ร.ฟ.ท.) ที่จะเกิดขึ้นในเร็ว ๆ นี้ซึ่งคลื่นการลงทุนเหล่านี้จะไปบรรจบรวมกันอยู่ในพื้นที่อำเภอ "แก่งคอย" ที่เปี่ยมไปด้วยศักยภาพรอบด้าน โดยเฉพาะเส้นทางรถไฟทางคู่ไทย-จีน ที่ขณะนี้ยังอยู่ระหว่างตกลงสัดส่วนการลงทุนและติดตามรายงานผลการศึกษาความเหมาะสมโครงการก่อสร้างรถไฟทางคู่ ช่วงที่ ๑ กรุงเทพฯ-แก่งคอย และช่วงที่ ๓ แก่งคอย-นครราชสีมา ที่คืบหน้าไปแล้วร้อยละ ๘๐



"แก่งคอย" เป็นที่ตั้งโรงงานผลิตปูนซีเมนต์รายใหญ่หลายบริษัท เพราะมีจุดแข็งจากทรัพยากรเขาหินปูน อีกทั้งที่ตั้งของอำเภอ ยังเป็นจุดเปลี่ยนของการขนส่งระบบราง ๔ สาย ได้แก่ บัวใหญ่ นครราชสีมา ภาชี คลองสิบเก้า เมื่อมองสภาพทางกายภาพจะเห็นว่ามียางรถไฟสำหรับจอดพักขบวนรถไม่น้อยกว่า ๑๐ ราง มีขบวนรถขนปูน ตู้คอนเทนเนอร์ ขบวนรถบรรทุกกระบะขนส่งหิน จุดเพื่อรอการเดินทาง มีขบวนรถสินค้า หมุนเวียนถึงวันละ ๓๖ ขบวน เป็นเส้นทางอุตสาหกรรมที่สินค้าจะต้องมาจัดรูปขบวนได้แก่ ก๊าซ น้ำมัน สินค้าขนส่งไป-กลับในสายตะวันออก มาบตาพุด บางละมุง นำสินค้าไปลงเรือที่ท่าเรือแหลมฉบัง ผ่านเส้นทางรถไฟ คลองสิบเก้า เส้นทางขึ้นเหนือ เช่น ขบวนรถก๊าซไปยัง จังหวัดนครสวรรค์ จังหวัดลำปาง ส่วนเส้นทางไปจังหวัดขอนแก่น เน้นสินค้าจำพวกยางพารา น้ำตาล เป็ยร์



“ตำบลท่าตุม” อยู่ใกล้กับสถานีรถไฟเขาคอก ซึ่งเป็นทางที่รถไฟขบวนต่าง ๆ ผ่านไปยังสถานีต่อไป เช่น สถานีเขื่อนป่าสักชลสิทธิ์ เส้นทางผ่านตำบลลำนารายณ์ อำเภอชัยบาดาล จังหวัดลพบุรี และอำเภอจัตุรัส จังหวัดชัยภูมิ



ระบบเศรษฐกิจ

๑) การเกษตร

ด้วยลักษณะของดินในพื้นที่องค์การบริหารส่วนตำบลท่าตุมเป็นลักษณะของดิน เป็นดินร่วนปนทรายเป็นส่วนใหญ่ จึงทำให้ประชากรส่วนมากประกอบหลัก คือ อาชีพเกษตรกรกรรม ดังนี้

๑. ไร่ข้าวโพด

๒. ไร่มันสำปะหลัง



๓. ไร้อ้อย



๔. สวนมะม่วงน้ำดอกไม้



๕. นาข้าว



๖. ไร่กระชาย



๒) การประมง

ด้วยในเขตพื้นที่ขององค์การบริหารส่วนตำบลท่าตูม มีแม่น้ำป่าสักไหลผ่านหลายหมู่บ้าน จึงทำให้มีประชากรส่วนหนึ่งประกอบอาชีพการประมง คือ เลี้ยงปลาในกระชัง



๓) การปศุสัตว์

ในเขตพื้นที่ขององค์การบริหารส่วนตำบลท่าตุมก็ยังมีประชากรส่วนหนึ่งที่ประกอบอาชีพปศุสัตว์ เป็นอาชีพเสริม เช่น การเลี้ยงโคขุน การเลี้ยงไก่บ้าน การเลี้ยงไก่ไข่

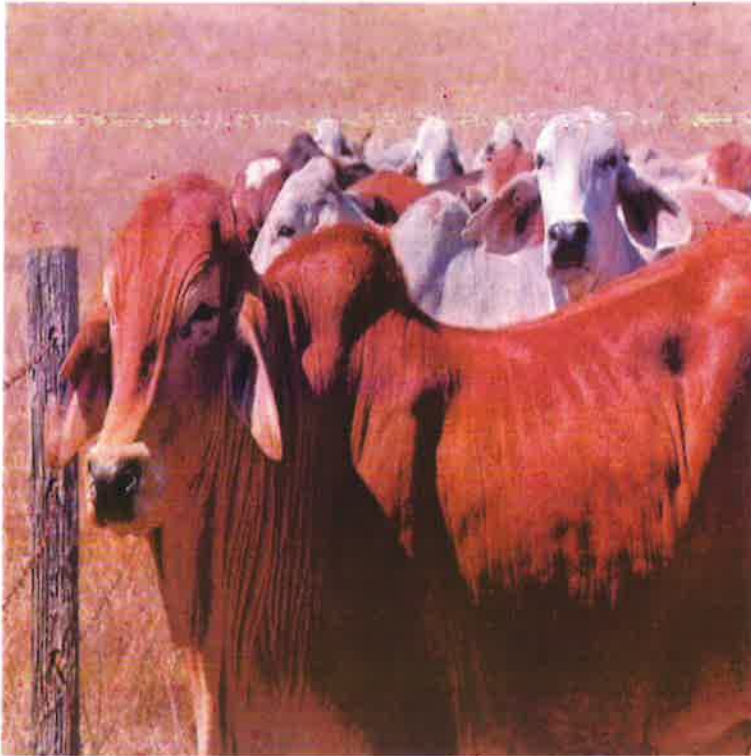

นอกจากนี้ยังมีหน่วยงานเอกชนที่มีที่ตั้งประกอบการอยู่ในเขตพื้นที่ คือ ฟาร์มไก่ป่าไม้แดง หมู่ ๔ ตำบลท่าตุม และ ฟาร์มไก่บ้านธาตุ หมู่ ๑ ตำบลบ้านธาตุ ซึ่งเป็นบริษัทในเครือของ บริษัทซีพีเอฟ (จำกัด) ประกอบการเลี้ยงไก่เนื้อ



๔) การบริการ

ในพื้นที่องค์การบริหารส่วนตำบลท่าตูม มีสถานบริการของหน่วยงานเอกชน ดังนี้

๑. ด้านที่พัก

- สรีรพล็อก ตั้งอยู่เลขที่ ๙๙ หมู่ ๑ ตำบลบ้านธาตุ เปิดให้บริการห้องพักราคา

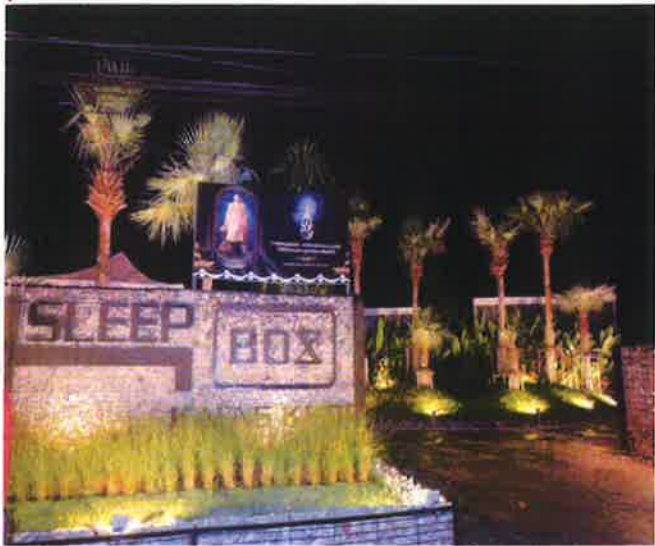

- บ้านแววจันทร์ ตั้งอยู่เลขที่ ๙/๑ หมู่ ๔ ตำบลท่าตูม เปิดให้บริการบ้านพักโฮมสเตร์และจุดกางเตนท์ บรรยากาศท่ามกลางหุบเขาและแมกไม้อันสวยงาม



๒. ด้านบริการประกอบกิจการเสริมสวย แต่งผม ทำเล็บ ฯลฯ

- นางวัลลีย์ หงส์สูง เลขที่ ๓๔ หมู่ ๓ ตำบลบ้านธาตุ
- นางสาวสายสมร จันทรวีตร เลขที่ ๑๓๕ หมู่ ๓ ตำบลท่าตูม
- นางสุชาดา คงวุฒิ เลขที่ ๒๔/๒ หมู่ ๓ ตำบลท่าตูม

๓. ด้านบริการประกอบกิจการหอพัก บ้านเช่า ห้องเช่า

- นายกิตติ สิงห์ล้ำเลิศ เลขที่ ๑๒๖ หมู่ ๑ ตำบลบ้านธาตุ
- นายผล บุญเพ็ง เลขที่ ๓๙ หมู่ ๑ ตำบลบ้านธาตุ
- นายสมโภชน์ ทองคำเอน เลขที่ ๔๕/๒ หมู่ ๕ ตำบลบ้านธาตุ
- นายโสภณวิชญ์ บุญชาติ เลขที่ ๘๒ หมู่ ๑ ตำบลบ้านธาตุ
- นางโสภา สดขำมี เลขที่ ๑๖๒ หมู่ ๓ ตำบลท่าตูม
- นายบุญชู พุทธิรักษา เลขที่ ๘/๑ หมู่ ๑ ตำบลบ้านธาตุ
- นางสาวพจนุชดา วงษ์เนตร เลขที่ ๑๘/๑/๑๘ หมู่ ๔ ตำบลบ้านธาตุ
- นางสนอง ศิริทรัพย์ เลขที่ ๗๐ หมู่ ๓ ตำบลท่าตูม
- นางวรรณิ์ เปล่งโอภาสวิษุ เลขที่ ๑๐๔ หมู่ ๑ ตำบลบ้านธาตุ
- นางสาวรุ่งทิพย์ หลอดศิริ เลขที่ ๒๔/๑ หมู่ ๑ ตำบลบ้านธาตุ
- นางประสิทธิ์ เกิดแสงดาว เลขที่ ๑๐ หมู่ ๕ ตำบลบ้านธาตุ
- นางสาวณัฐชฎา สุวรรณศร เลขที่ ๙ หมู่ ๑ ตำบลบ้านธาตุ
- นางสาวรมย์ บุญชาติ เลขที่ ๘๗ หมู่ ๑ ตำบลบ้านธาตุ
- นางสุรัตน์ สุวรรณศร เลขที่ ๑๕๔ หมู่ ๑ ตำบลบ้านธาตุ
- นายณฤชิต ธนธรรุ่งแสง เลขที่ ๔๕ หมู่ ๑ ตำบลบ้านธาตุ
- นางสาวพนิตดา สิบพันทา เลขที่ ๖๗ หมู่ ๕ ตำบลบ้านธาตุ
- นางสาวหยุด ดันทะพัฒน์ เลขที่ ๑ หมู่ ๕ ตำบลบ้านธาตุ
- นางสมบัติ คงวุฒิ เลขที่ ๒๔/๒ หมู่ ๓ ตำบลท่าตูม
- นางปราณี อินทะนุ เลขที่ ๗ หมู่ ๑ ตำบลบ้านธาตุ
- นางวรรณภา ดารา เลขที่ ๓๗/๑ หมู่ ๓ ตำบลท่าตูม
- นางดวงพร ดาราแวว เลขที่ ๖๖ หมู่ ๕ ตำบลบ้านธาตุ

๕) การท่องเที่ยว

๑. ถ้ำสันติสุข หมู่ที่ ๒ ตำบลท่าตูม กราบนมัสการพระพุทธรูปและชมถ้ำหินงอกหินย้อยที่สวยงาม



๒. สถานที่รอบแม่น้ำป่าสัก และสะพานข้ามแม่น้ำป่าสัก



๓. ชมต้นปรงยักษ์และวิวภาพมุมสูงเขาพระพุทธรูปน้อย ทางขึ้นสวนสาธารณะเฉลิมพระเกียรติ บ้านทุ่งแสง หมู่ ๒ ตำบลท่าตูม ต้นปรง(มะพร้าวสีดำ)เป็นไม้เฉพาะถิ่นทนแล้งมักพบขึ้นอยู่บนเขาหินปูน ขึ้นตามซอกผาหิน มีทั้งปรงตัวผู้และตัวเมีย การขยายพันธุ์โดยการเพาะเมล็ดและชำจากต้นตอ ซึ่งปรงยักษ์ที่พบที่ป่าชุมชนเขาพระพุทธรูปน้อยนี้จากการศึกษาวิจัยเรื่องปรง พบว่ามีอายุมากกว่าพันปีจากการนับข้อที่ลำต้นของต้นปรงและจากการสำรวจที่ผ่านมาจะพบเห็นต้นปรงที่ใหญ่โตขนาดนี้ยากมาก จากพื้นที่ราบขึ้นไปถึงต้นปรงยักษ์ระยะทางประมาณ ๔๐๐ เมตร มีจุดชมวิวและถ่ายภาพอย่างสวยงาม จะมองเห็นทิวทัศน์รอบๆ

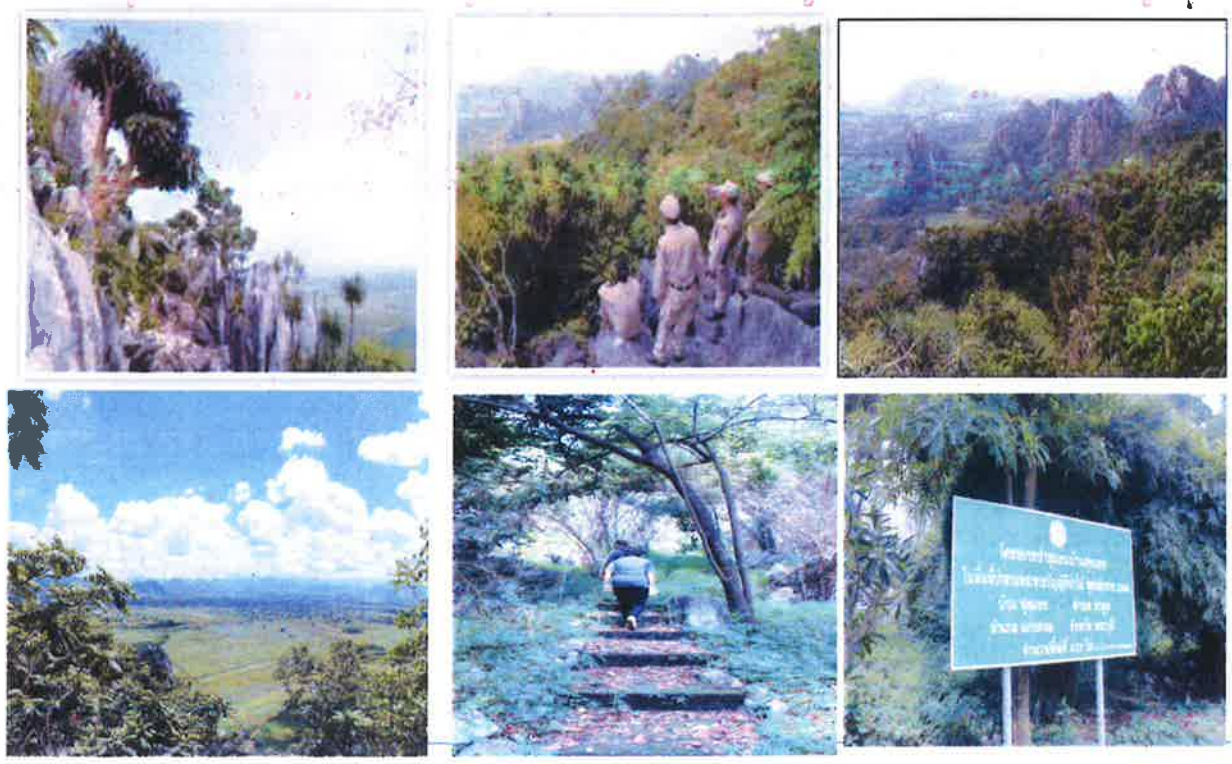

๔. สวนสุพรรณา เล่มอนฟาร์ม ตั้งหมู่ ๑ ตำบลท่าตุม สถานที่ท่องเที่ยวเชิงเกษตร มีที่ถ่ายรูปรื่นารักๆ พร้อมทั้งยังสามารถถ่ายในสวนเมล่อนและสวนองุ่นได้ด้วย มีเมล่อนสดจากสวน พร้อมทั้งมีอาหารประเภท ฟาสต์ฟู้ด และน้ำผลไม้ปั่นจำหน่าย



๖) อดสาหกรรม

ในเขตพื้นที่องค์การบริหารส่วนตำบลท่าตุม มีโรงงานอุตสาหกรรมทั้งสิ้นจำนวน ๑๓ แห่ง ดังนี้

๑. บริษัท ซีพีเอฟ (ประเทศไทย) จำกัด (ฟาร์มบ้านธาตุ) ประกอบการเลี้ยงไก่เนื้อ
๒. บริษัท ซีพีเอฟ (ประเทศไทย) จำกัด ศูนย์การเรียนรู้ ธุรกิจไก่-เปิดกระทอง ประกอบการเลี้ยงไก่เนื้อ
๓. บริษัท ซีพีเอฟ (ประเทศไทย) จำกัด (ฟาร์มป่าไม้แดง) ประกอบการเลี้ยงไก่เนื้อ
๔. บริษัท แหลมทองฟาร์ม จำกัด ประกอบการเลี้ยงไก่เนื้อ
๕. ห้างหุ้นส่วนจำกัดโชคศิลาสระบุรี ประกอบการระเบิดและไม้หิน
๖. บริษัท พืช ฟู๊ด อินเทลลิเจนซ์ จำกัด ประกอบการเกี่ยวกับอาหาร
๗. บริษัท เอ ไอ คิว เอ็นเนอร์ยี จำกัด ประกอบการผลิตไฟฟ้าแสงอาทิตย์
๘. บริษัท เอิร์ธ เท็ค เอนไวรอนเมนท์ จำกัด (มหาชน) ประกอบการผลิตไฟฟ้าจากขยะ
๙. บริษัท ทุ่งคาร์ฮาเบอร์ จำกัด (มหาชน) ประกอบการระเบิดและไม้หิน
๑๐. บริษัท ชลสิน จำกัด (มหาชน) ประกอบการระเบิดและไม้หิน
๑๑. บริษัท เพรสซิเดนท์ สแครป (ประเทศไทย) จำกัด ประกอบการคัดแยกและขายขยะ
๑๒. บริษัท นูตริเคมส์ จำกัด ประกอบการผลิตวัคซีน
๑๓. บริษัท วนชัย กรุป จำกัด ประกอบการผลิตไม้อัด

๗) การพาณิชย์และกลุ่มอาชีพ

ในเขตพื้นที่องค์การบริหารส่วนตำบลท่าตูม มีกิจการพาณิชย์ จำนวน ๙ แห่ง ดังนี้

- นางจำเนียร ลือศักดิ์ เลขที่ ๕๖ หมู่ ๑ ตำบลท่าตูม ประกอบกิจการยาเวชภัณฑ์
- นางธัญลักษณ์ ปิยะจรูญเกียรติ เลขที่ ๖๕/๑ หมู่ ๒ ตำบลท่าตูม ประกอบกิจการสะสมอาหาร
- นางมาลัย สุดใจ เลขที่ ๔ หมู่ ๕ ตำบลบ้านธาตุ ประกอบกิจการร้านซักรีด
- นายบุญธรรม จันทะศรี เลขที่ ๕๑ หมู่ ๓ ตำบลบ้านธาตุ ประกอบกิจการอู่ซ่อมรถ
- นายสมาน สิมมา เลขที่ ๘๗ หมู่ ๑ ตำบลบ้านธาตุ ประกอบกิจการอู่ซ่อมรถ
- นายอุเทน ปานกริบ เลขที่ ๕๙ หมู่ ๒ ตำบลบ้านธาตุ ประกอบกิจการปั้มน้ำมัน
- นายธนัฐณ์ มากสีห์ธนไฉ เลขที่ ๗๕ หมู่ ๕ ตำบลบ้านธาตุ ประกอบกิจการรับซื้อของเก่า
- นายทรงพล พุ่มดวง เลขที่ ๑๐๘ หมู่ ๓ ตำบลท่าตูม ประกอบกิจการยางเทียม
- นางสาวนภา ปิ่นทอง เลขที่ ๘๗ หมู่ ๑ ตำบลบ้านธาตุ ประกอบกิจการปั้มน้ำมัน

ในเขตพื้นที่องค์การบริหารส่วนตำบลท่าตูม มีกลุ่มอาชีพ จำนวน ๓ แห่ง ดังนี้

๑. กลุ่มอาชีพทำขนมเทียนแก้ว และดอกไม้ประดิษฐ์จากกระดาษสา อยู่เลขที่ ๓๐ หมู่ ๑ ตำบลท่าตูม อำเภอแก่งคอย จังหวัดสระบุรี
๒. กลุ่มอาชีพทำพรมเช็ดเท้าจากเศษผ้าและตระกร้ากระเป๋าสานพลาสติก อยู่เลขที่ ๖๔ หมู่ ๑ ตำบลบ้านธาตุ อำเภอแก่งคอย จังหวัดสระบุรี
๓. กลุ่มอาชีพทำดอกไม้จันทน์ตำบลบ้านธาตุ อยู่เลขที่ ๑๒๓ หมู่ ๑ ตำบลบ้านธาตุ อำเภอแก่งคอย จังหวัดสระบุรี

๘) แรงงาน

องค์การบริหารส่วนตำบลท่าตูม ตั้งอยู่ในพื้นที่ อำเภอแก่งคอย จังหวัดสระบุรี ซึ่งเป็นเมืองอุตสาหกรรมและเมืองเกษตรกรรมและเป็นศูนย์กลางการคมนาคมที่เชื่อมโยงไปสู่ภาคต่าง ๆ ของประเทศ โดยมีจำนวนสถานประกอบการประมาณ ๓,๑๕๗ แห่ง รวมลูกจ้างประมาณ ๑๔๐,๑๕๔ คน ซึ่งลูกจ้างส่วนใหญ่ทำงานอยู่ในพื้นที่ดินอุตสาหกรรม กลุ่มกิจการ ผลิตปูนซีเมนต์ กระเบื้องเซรามิค และกิจการผลิตอาหารแปรรูปจากสัตว์ เป็นต้น



๒. ศาสนา ประเพณี วัฒนธรรม

๑) การนับถือศาสนา

ประชากรส่วนใหญ่นับถือศาสนาพุทธ โดยมีวัดและสำนักสงฆ์จำนวน ๘ แห่ง ได้แก่



๑. วัดท่าสี่โพธิ์เหนือ หมู่ที่ ๓ จำนวนพระสงฆ์/สามเณร ๖ รูป
๒. วัดท่าสี่โพธิ์ใต้ หมู่ที่ ๓ จำนวนพระสงฆ์/สามเณร ๔ รูป
๓. วัดเขาขุ่ยรัตนมาลาราม หมู่ที่ ๔ จำนวนพระสงฆ์/สามเณร ๕ รูป
๔. สำนักสงฆ์ถ้ำเทพนิมิต หมู่ที่ ๒ จำนวนพระสงฆ์/สามเณร ๓ รูป
๕. สำนักสงฆ์ถ้ำสันติสุข หมู่ที่ ๒ จำนวนพระสงฆ์/สามเณร ๔ รูป
๖. วัดบ้านธาตุใต้ หมู่ที่ ๑ จำนวนพระสงฆ์/สามเณร ๕ รูป
๗. วัดท่ากะเบา หมู่ที่ ๒ จำนวนพระสงฆ์/สามเณร ๕ รูป
๘. วัดบ้านธาตุเหนือ หมู่ที่ ๓ จำนวนพระสงฆ์/สามเณร ๒ รูป

๒) ประเพณีและงานประจำปี

งานประจำปีปิดทองหลวงพ่อกุล วัดบ้านธาตุใต้ ภายในวัดบ้านธาตุใต้จะประกอบไปด้วย พระอุโบสถโบราณ ประดิษฐานหลวงพ่อบุญพระชาวพุทธรูปศักดิ์สิทธิ์ ฐานพระอุโบสถเป็นฐานบัวลูกแก้วอกไก่ ผนังสกัดด้านหน้าเจาะเป็นช่องประตู ๑ ช่องด้านหน้ามีพาไลต่อออกมา ใช้ผนังรับน้ำหนัก หน้าบันด้านหน้า และด้านหลังมีภาพปูนปั้นรูปครุฑพ่าห์รายล้อมด้วยกลุ่มต้นไม้ประดับกระจกสี ผนังสกัดด้านหน้าเจาะเป็นช่องประตู ๑ ช่อง ส่วนผนังสกัดด้านข้างเจาะเป็นช่องหน้าต่าง ด้านละ ๓ ช่อง ซุ้มประตูหน้าต่างเจาะเข้าไปในผนัง เป็นซุ้มโค้งประกอบเสาหลอก



วิหารหลวงพ่อพิกุล ประดิษฐานหลวงพ่อพิกุล ซึ่งเป็นที่เคารพนับถือของชาวตำบลบ้านธาตุเป็นอย่างยิ่ง



ซึ่งงานปิดทองประจำปีของวัดบ้านธาตุได้ จะจัดขึ้นในช่วงเดือน กุมภาพันธ์ ของทุกปี โดยการดำเนินงานของกำนัน ผู้ใหญ่ พร้อมประชาชนและหน่วยงานที่เกี่ยวข้อง ซึ่งการจัดงานก็จะมีกรปิดทองหลวงพ่อพิกุล มีมหรพ มีสอยดาวการกุศล และร้านค้าของกิน ของใช้ ฯลฯ



๓) ภูมิปัญญาท้องถิ่น ภาษากัน
ปราชญ์ชาวบ้านและภูมิปัญญา

๓.๑ สาขาการดูแลสุขภาพพื้นบ้าน : ผู้รู้หมอเป่า / ด้านการเป่ารักษาโรค
สาขาคติ ความเชื่อ หลักปฏิบัติ : ไส้ผี้ ดุดวงชะตา (เป็นภาษาเขมร)
สาขาประเพณี พิธีกรรม : ผู้นำอาราธนาศีล
ชื่อ นายสวิง สกุล ศรีละ (เบอร์โทร.หลาน (ก้อย) ๐๙๒-๘๓๖๐๐๔๒)



ผลงานที่ได้รับการยกย่อง : ได้รับการยกย่อง เป็นที่เคารพนับถือและยอมรับของคน ในหมู่บ้าน และหมู่บ้านใกล้เคียง รวมถึงพื้นที่จังหวัดอื่นๆ ให้เป็นผู้รู้และมีความสามารถ ด้านการเป่ารักษาโรค เช่น งูสวัด ไฟลามทุ่ง และมีความสามารถในการไล่ผีที่มารบกวน ให้หายเป็นปกติ ฯลฯ

๓.๒ สาขาการดูแลสุขภาพพื้นบ้าน : ด้านการนวด
ชื่อ นางศรีประไพ สกุล เคนสมศรี



ผลงานที่ได้รับการยกย่อง : มีความรู้ความสามารถเกี่ยวกับการนวดผ่อนคลาย และรักษาโรค เป็นที่ยอมรับของหมู่บ้าน โดยเปิดร้านนวดในบ้านของตนเอง



๓.๓ ภูมิปัญญา : สาขาการดำรงชีพ และโภชนาการพื้นบ้าน “ การเผาข้าวหลาม ”
ชื่อ นางประมุข สกุล เผ่าหอม เบอร์โทร. ๐๙๘-๓๐๖๐๓๖๑



ผลงานที่ได้รับการยกย่อง : สามารถเผาข้าวหลามแบบโบราณ ได้อร่อยเป็นที่ยอมรับ ของคนในหมู่บ้านและหมู่บ้านข้างเคียง

๓.๔ ภูมิปัญญา : สาขาการดำรงชีพ และโภชนาการพื้นบ้าน
ด้าน การถนอมอาหาร “ การทำหน่อไม้อัดπίบ ใส่ถุง ใส่ขวด ”
ชื่อ นายสำราญ สกุล วิวัฒนาผาสุข เบอร์โทร. -



ผลงานที่ได้รับการยกย่อง: เนื่องจากหน่อไม้ จะออกปีละครั้ง จึงนำหน่อไม้มาทำเพื่อถนอมอาหาร
ในการเก็บรักษาได้นาน เก็บไว้บริโภค และขายได้ ทำให้ผู้นำและคนในหมู่บ้านยอมรับ



ภาษาถิ่น

เขตองค์การบริหารส่วนตำบลท่าตูม ครอบคลุม ๒ ตำบลคือ ตำบลท่าตูมและตำบลบ้านธาตุ จึงทำให้มีภาษาถิ่นแยกออกได้ดังนี้

๑. เขต หมู่ ๒ และหมู่ ๔ ตำบลท่าตูม ใช้ภาษาถิ่น คือ ภาษายวน หรือที่ เรียกว่า ไทยยวนสระบุรี จะพูดภาษายวน ซึ่งก็คือภาษาไทยนั่นเอง แต่ว่าจะมีสำเนียงเสียงต่างไปจากภาษาไทยกรุงเทพฯ ภาษาไทยยวน สระบุรีจะมีสำเนียงเสียงและคำศัพท์ เช่นเดียวกับภาษาถิ่นล้านนาทุกประการ

๒. เขต หมู่ ๑ และหมู่ ๓ ตำบลท่าตูม และเขตตำบลบ้านธาตุ ใช้ภาษาถิ่น คือ ภาษาลาวโซ่ง หรือ "ไทยโซ่ง" เหตุการณ์สงครามที่ทำให้ชาวผู้ไทซ่งดำ ซึ่งเป็นบรรพบุรุษของลาวโซ่ง หรือ ไทยทรงดำในปัจจุบัน ต้องอพยพเคลื่อนย้ายเข้ามาสู่ประเทศไทย รวม ๕ ครั้งด้วยกันตั้งแต่สมัยพระเจ้าตากสิน สมัยรัชกาลที่ ๑ และ สมัยรัชกาลที่ ๓ จะเห็นว่าการอพยพทั้ง ๕ ครั้ง ชาวผู้ไทซ่งดำ จะถูกส่งมาอยู่รวมกันที่จังหวัดเพชรบุรีทุกครั้ง คือชาวลาวโซ่งที่เพชรบุรีกลุ่มหนึ่งต้องการกลับไปสู่ถิ่นฐานเดิมในแคว้นสิบสองจุไทย จึงรวบรวมญาติพี่น้อง อพยพขึ้นเหนือไปเรื่อยๆ ติดฤดูฝนที่ไหนก็ตั้งพักทำไร่ทำนาหาเสบียง พอหมดฤดูฝนก็เดินทางต่อไป จนกระทั่ง คนรุ่นผู้ใหญ่ล้มตายไประหว่างทาง ลูกหลานรุ่นหลังก็เกิดความท้อแท้หมดกำลังใจที่จะเดินทางต่อไป จึงตกค้าง ไปตามระยะทาง พวกที่เดินทางได้ไกลสุดก็แค่เพียงจังหวัดพิจิตรและพิษณุโลก ที่เหลือจึงตกค้างตั้งหลักแหล่ง อยู่ แถบจังหวัดสุโขทัยจังหวัดนครสวรรค์ จังหวัดลพบุรี จังหวัดสระบุรี จังหวัดสุพรรณบุรี จังหวัดกาญจนบุรี และจังหวัดนครปฐม เป็นต้น

๔) OTOPI สินค้าพื้นเมืองและของที่ระลึก

องค์การบริหารส่วนตำบลท่าตูม มีผลิตภัณฑ์สินค้า OTOPI และของที่ระลึก คือ

๑. ขนมเทียนแก้ว และดอกไม้ประดิษฐ์จากกระดาษสา โดยกลุ่มแม่บ้านตำบลท่าตูม นำโดย นางทรัพย์ จันทวงษ์ อยู่เลขที่ ๓๐ หมู่ ๑ ตำบลท่าตูม อำเภอแก่งคอย จังหวัดสระบุรี



ผลิตภัณฑ์จาก

กลุ่มอาชีพสตรีบ้านท่าตูม



ขนมเทียนแก้ว



ดอกไม้ประดิษฐ์จากกระดาษสา

ที่อยู่ : 30 ม.1 ตำบลท่าตูม
อำเภอแก่งคอย จังหวัดสระบุรี

ผลิตภัณฑ์จากชุมชน



อโวย

สะอาด

ถูกหส์กอนามย์



เพื่อความเข้มแข็งของชุมชน



องค์การบริหารส่วนตำบลท่าตูม
115 ม.3 ต.ท่าตูม อ.แก่งคอย
จ.สระบุรี โทร.0 3671 5622-3

๒. พรมเช็ดเท้าจากเศษผ้า และตระกร้า-กระบี่สานพลาสติก โดยกลุ่มแม่บ้านตำบลบ้านธาตุ นำโดย นางเทียนทอง จันทะการ อยู่เลขที่ ๖๔ หมู่ ๑ ตำบลบ้านธาตุ อำเภอแก่งคอย จังหวัดสระบุรี

**ผลิตภัณฑ์จากกลุ่มอาชีพสตรี
ตำบลบ้านธาตุ – ตำบลท่าตุม**

**ผลิตภัณฑ์จากกลุ่มอาชีพสตรี
ตำบลบ้านธาตุ – ตำบลท่าตุม**



ตระกร้าสานพลาสติก

พรมเช็ดเท้า

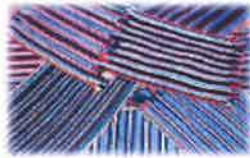

ภาค้าย้อมเขาสี

โทร. 086-7590720



**ที่อยู่ 64 หมู่ 1 ตำบลบ้านธาตุ
อำเภอแก่งคอย จังหวัดสระบุรี
โทร. 086-7590720**

๓. ทรัพยากรธรรมชาติ

๑) น้ำ

พื้นที่อำเภอแก่งคอยอยู่ในพื้นที่ลุ่มน้ำป่าสักตอนล่าง ขนาด ๓๒๐ ตารางกิโลเมตรหรือคิดเป็นร้อยละ ๒ ของพื้นที่ลุ่มน้ำทั้งหมด มีแม่น้ำสายหลัก คือ แม่น้ำป่าสัก ที่มีความกว้างในช่วงที่ไหลผ่านอำเภอแก่งคอย ประมาณ ๕๐-๑๐๐ เมตร มีความลึก ประมาณ ๑๐-๑๓ เมตร มีระดับน้ำเฉลี่ยในฤดูแล้งประมาณ ๑ เมตร จากท้องฟ้า ส่วนในช่วงฤดูฝน ระดับน้ำจะสูงจนเต็มตลิ่ง เฉลี่ยปริมาณน้ำไหลต่ำสุดประมาณ ๒.๓๘ ลบ.เมตร/วินาที ปัจจุบันได้มีการพัฒนาเขื่อนกั้นน้ำป่าสักบริเวณอำเภอนิคมพัฒนานิคม จังหวัดลพบุรี และสามารถส่งน้ำในบริเวณท้ายน้ำช่วงฤดูแล้ง ซึ่งสามารถสร้างประโยชน์ให้กับพื้นที่อำเภอแก่งคอยเป็นอย่างมาก โดยสามารถมีน้ำใช้ได้ตลอดปี

๒) ป่าไม้

ป่าชุมชนบ้านโป่งค่าป่าไม้แดง ตั้งเขตพื้นที่ หมู่ ๒ และหมู่ ๔ ตำบลท่าตุม อำเภอแก่งคอย จังหวัดสระบุรี มีเนื้อที่ : ๕๑๒ ไร่ ๓ งาน ๖๕ ตารางวา สภาพทั่วไป เป็นภูเขาหินปูน มีสภาพป่าเบญจพรรณที่มีพันธุ์ไม้เฉพาะถิ่นที่ขึ้นได้ดีในระบบนิเวศเขาหินปูน เช่นปรงสระบุรี จันทน์ผา จันทน์แดง มะยมผา จึงเหมาะสมเป็นแหล่งอาศัยของเลี้ยงผา ซึ่งปัจจุบันมีไม่น้อยกว่า ๑๐ ตัว และนกจิ้งจกเขาหินปูนพันธุ์สระบุรี และแมงกระดาน ถ้ำโมงนาที่ ฯลฯ



๓) ภูเขา

เขามัน ตั้งเขตพื้นที่ หมู่ ๒ และหมู่ ๔ ตำบลท่าตุม อำเภอแก่งคอย จังหวัดสระบุรี มีเนื้อที่ : ๕๑๒ ไร่ ๓ งาน ๖๕ ตารางวา เป็นภูเขาหินปูนสูงชัน มียอดเขาสลับซับซ้อนกันหลายยอดมีหน้าผาสูงชัน รอบภูเขาเป็นพื้นที่ราบมีหินโผล่ เชิงเขาติดต่อกันพื้นที่ราบมีลักษณะชันค้ายผิวโลกที่ยกตัวขึ้น



๔) ทรัพยากรธรรมชาติที่สำคัญขององค์กรปกครองส่วนท้องถิ่น

ในเขตขององค์การบริหารส่วนตำบลท่าตุม มีเหมืองหิน คือ บริษัทหุงคฮาเบอร์ จำกัด (มหาชน) ตั้งอยู่ในพื้นที่ หมู่ที่ ๔ ตำบลท่าตุม เป็นเหมืองหินแอนดีไซต์(Andesite) เป็นหินภูเขาไฟ หรือหินอัคนีฟู จะมีเนื้อละเอียดแน่นทึบ มักมีผลึกละเอียดของแร่แคลซิโอเคลสเฟลด์สปาร์กระจายอยู่ มีหลายสีเช่น ม่วง เขียว เทาดำ ต้องตรวจสอบด้วยกล้องจุลทรรศน์ ใช้ในการทำถนนทางรถไฟ หินก่อสร้าง ฯลฯ



และยังมีป่อกูกรัง นายสมพิช มาแสน ตั้งอยู่ในพื้นที่ หมู่ ๔ ตำบลท่าตุม เป็นดินลูกรัง (Skeletal soils) หมายถึง ดินที่พบชั้นลูกรัง ชั้น กรวด ชั้นเศษหิน หรือชั้นหินพื้นในระดับตื้นกว่า ๕๐ เซนติเมตร จากผิวดิน เนื้อดินบนเป็นดินทรายปนดินร่วนถึงดินร่วนปนทราย อาจพบกรวด หินมนเล็ก หรือเศษหินปะปน ใช้สำหรับถมที่ เทปูพื้นถนน



๔. อื่น ๆ (ถ้ามีระบุด้วย)



ส่วนที่ ๓

การนำแผนพัฒนาท้องถิ่นไปสู่การปฏิบัติ



๒.บัญชีโครงการพัฒนาท้องถิ่น

แบบ ผ.๐๒

รายละเอียดโครงการพัฒนา

แผนพัฒนาท้องถิ่น (พ.ศ.๒๕๖๖ - ๒๕๗๐) แก้ไขเพิ่มเติม ฉบับที่ ๑ พ.ศ.๒๕๖๕

องค์การบริหารส่วนตำบลท่าตูม อำเภอแก่งคอย จังหวัดสระบุรี

ก. ยุทธศาสตร์จังหวัด ประเด็นการพัฒนาที่ ๑ : พัฒนาสู่เมืองอุตสาหกรรมเชิงนิเวศ (Eco Industrial Town) แนวทางการพัฒนา ๑.๑ พัฒนาศูนย์บริการประชาชน และระบบโลจิสติกส์ให้เต็มมาตรฐาน (แนวทางการดำเนินการ : พัฒนา/ปรับปรุงเส้นทางคมนาคม : ขยาย/ปรับปรุงระบบสาธารณูปโภค : พัฒนาศูนย์บริการประชาชน)

ข. ยุทธศาสตร์การพัฒนาขององค์การบริหารส่วนท้องถิ่นในเขตจังหวัดสระบุรี

๑. ยุทธศาสตร์ที่ ๑ การพัฒนาด้านคุณภาพชีวิต กลยุทธ์ที่ ๔ พัฒนาโครงสร้างพื้นฐานทางเศรษฐกิจ

๑.๑ แผนงาน ยุทธศาสตร์และภารกิจ

ที่	โครงการ	วัตถุประสงค์	เป้าหมาย(ผลผลิตของโครงการ)	งบประมาณและที่ผ่านมา					ตัวชี้วัด (KPI)	ผลที่คาดว่าจะได้รับ	หน่วยงานรับผิดชอบ
				๒๕๖๖ (บาท)	๒๕๖๗ (บาท)	๒๕๖๘ (บาท)	๒๕๖๙ (บาท)	๒๕๗๐ (บาท)			
๑	โครงการปรับปรุงถนน ถนนลาดยาง ขยาย ๑ หมู่ ๑ ตำบลท่าตูม	เพื่อให้ประชาชนได้สัญจรอย่างสะดวกและปลอดภัย	งานปรับปรุงถนน คลส.เดิมเป็นถนนลาดยาง ขนาดกว้าง ๓.๐๐ เมตร ยาว ๒๐๐.๐๐ เมตร ทน ๐.๑๕ เมตร	๕๗๐,๐๐๐	-	-	-	-	ร้อยละ ๘๐ ของประชาชน มีความพึงพอใจ	ประชาชนได้รับความสะดวก ปลอดภัยในการสัญจร	กองช่าง
๒	โครงการปรับปรุงภูมิทัศน์หลังเขื่อนกั้นตลิ่งฝั่ง หมู่ ๑ ตำบลท่าตูม	เพื่อให้มีภูมิทัศน์ที่สวยงาม ไม่รกรุงรัง	งานปรับปรุงภูมิทัศน์หลังเขื่อน จำนวน ๑ งาน	-	๒๕๐,๐๐๐	-	-	-	ร้อยละ ๘๐ ของประชาชน มีความพึงพอใจ	ประชาชนมีคุณภาพชีวิตที่ดีขึ้น	กองช่าง
๓	โครงการติดตั้งถังสูบน้ำลดความเร็วก่อนขอยในหมู่บ้าน หมู่ ๑ ตำบลท่าตูม	เพื่อให้เกิดความปลอดภัยในการสัญจรและลดอุบัติเหตุ	งานติดตั้งถังสูบน้ำลดความเร็วก่อนขอย จำนวน ๑๕ จุด	-	-	-	๑๐๐,๐๐๐	-	ร้อยละ ๘๐ ของประชาชน มีความพึงพอใจ	ลดการเกิดอุบัติเหตุในการสัญจร ประชาชนมีคุณภาพชีวิตที่ดีขึ้น	กองช่าง
๔	โครงการก่อสร้างฝังกั้นน้ำ(บริเวณสะพานข้ามคลองห้วยบุญ) และก่อสร้างฝายน้ำล้น(บริเวณปลายคลองห้วยบุญ) หมู่ ๒ ตำบลท่าตูม	เพื่อแก้ไขปัญหาท่วมและกักเก็บน้ำในลำคลองให้สามารถมีน้ำใช้ในการเกษตรในฤดูแล้ง	๑. งานก่อสร้างฝังกั้นน้ำ คลส. ยาว ๒๓.๐๐ เมตร ทน ๐.๒๐ เมตร ก่อสร้างฝายน้ำล้น ขนาดกว้าง ๑๐.๐๐ เมตร ยาว ๑๕.๐๐ เมตร	๓๑๐,๐๐๐	-	-	-	-	ร้อยละ ๘๐ ของประชาชน มีความพึงพอใจ	ประชาชน หมู่ที่ ๒ ตำบลท่าตูม ไม่ประสบปัญหาน้ำท่วมและมีน้ำใช้ในฤดูแล้ง	กองช่าง
๕	โครงการติดตั้งราวกันตกบริเวณสะพานคลองห้วยบุญและสามแยกทุ่งแสง หมู่ ๒ ตำบลท่าตูม	เพื่อป้องกันการเกิดอุบัติเหตุ	งานติดตั้งราวกันตก ยาว ๑๕๐.๐๐ เมตร	-	๔๕๐,๐๐๐	-	-	-	ร้อยละ ๘๐ ของประชาชน มีความพึงพอใจ	ลดการเกิดอุบัติเหตุในการสัญจร ประชาชนมีคุณภาพชีวิตที่ดีขึ้น	กองช่าง
๖	โครงการลอบอุ้มทิ้งเหตุทางถนน (ทำป้ายเตือนภาคจราจร) หมู่ ๒ ตำบลท่าตูม	เพื่อเพิ่มสมรรถภาพในการจราจรและการจัดการอุบัติเหตุ	งานจัดทำป้ายจราจร จุดเสี่ยงอันตราย จำนวน ๒๐ ป้าย	-	-	-	๒๕๐,๐๐๐	๒๕๐,๐๐๐	ร้อยละ ๘๐ ของประชาชน มีความพึงพอใจ	ลดการเกิดอุบัติเหตุในการสัญจร ประชาชนมีคุณภาพชีวิตที่ดีขึ้น	กองช่าง

ที่	โครงการ	วัตถุประสงค์	เป้าหมาย/ผลผลิตของโครงการ	งบประมาณและที่ผ่านมา				ตัวชี้วัด (KPI)	ผลที่คาดว่าจะได้รับ	หน่วยงานรับผิดชอบ
				๒๕๖๖ (บาท)	๒๕๖๗ (บาท)	๒๕๖๘ (บาท)	๒๕๖๙ (บาท)			
๗	โครงการวางท่อระบายน้ำบริเวณบ้านนางละออ มิ่งมูล ถึงบ้าน นาง เบียง วงศ์คุ้ม หมู่ ๓ ตำบลท่าตุม	เพื่อวางท่อระบายน้ำ ให้สามารถระบายน้ำ ที่อาจท่วมขังในพื้นที่	โครงการวางท่อระบายน้ำ วัสดุชั้น ๓ ขนาด สก. ๑.๔๐ เมตร จำนวน ๑๒๖ ท่อน, ป่อพัก คลด พร้อมเปิด จำนวน ๑๔ บ่อ ๒. วางท่อ HDPE ๑๐๐ PN ๖ ขนาด สก. ๔๐๐ มม. ความยาว ๓๐.๐๐ เมตร พร้อมลงหินลูกรังกลบ หลังก่อ	๔๘๖,๗๐๐	-	-	-	ร้อยละ ๘๐ ของ ประชาชน มีความพึงพอใจ	ประชาชน ไม่ประสบ ปัญหาที่ท่วมขัง	กองช่าง
๘	โครงการปรับปรุงถนน คลดเดิมเป็น ถนนลาดยางถนนสายใน หมู่ ๓ ตำบลท่าตุม	เพื่อปรับปรุงถนน คลด. เป็น ถนนลาดยาง	งานปรับปรุง ถนน ๘ สล. เป็นถนนลาดยาง ขนาด กว้าง ๔.๐๐ เมตร ยาว ๓๐๐.๐๐ เมตร หรือคิดเป็น พื้นที่ลาดยางไม่น้อยกว่า ๑,๒๐๐.๐๐ ตร.ม.	๔๘๕,๐๐๐	-	-	-	ร้อยละ ๘๐ ของ ประชาชน มีความพึงพอใจ	ประชาชนมีถนนลาดยาง ใช้ในการสัญจรอย่าง สะดวกและปลอดภัย	กองช่าง
๙	โครงการติดตั้งหลอดไฟฟ้แสงสว่าง LED ทั้งหมู่บ้าน หมู่ ๓ ตำบลท่าตุม	เพื่อติดตั้งหลอด ไฟฟ้าส่องสว่าง การสัญจรในเวลากลางคืน	งานติดตั้งโคมไฟฟ้ส่องสว่าง แบบ LED ขนาด ๖๐ W หรืออุปกรณ์ติดตั้งครบชุด จำนวน ๖๐ ชุด	-	๓๙,๘๐๐	-	-	ร้อยละ ๘๐ ของ ประชาชน มีความพึงพอใจ	ประชาชนได้มีแสงสว่าง ในการสัญจรได้อย่าง สะดวกและปลอดภัย	กองช่าง
๑๐	โครงการปรับปรุงถนนลูกรัง ถนน สายต้นคลองห้วยบุญ ม.๔-๖-๒ ต.ท่าตุม	เพื่อปรับปรุงถนน ลูกรังที่ชำรุดเสียหาย เป็นหลุมเป็นบ่อ	งานปรับปรุงถนนลูกรัง ถนนสายต้นคลองห้วยบุญ ม.๔-๖-๒ ต.ท่าตุม	๒๐,๐๐๐	๒๐,๐๐๐	๒๐,๐๐๐	๒๐,๐๐๐	ร้อยละ ๘๐ ของ ประชาชน มีความพึงพอใจ	ประชาชนได้มีถนนลูกรัง ใช้ในการสัญจรอย่าง สะดวก เหมาะสม	กองช่าง
๑๑	โครงการก่อสร้างถนน คลด. บริเวณ กลุ่มบ้านนายบุญพล กาญจนภูมิ หมู่ ที่ ๔ ตำบลท่าตุม	เพื่อให้ประชาชนได้ สัญจรอย่างสะดวก และปลอดภัย	งานก่อสร้างถนน คลด. ขนาดกว้าง ๓.๐๐ เมตร ยาว ๒๕๐.๐๐ เมตร หนา ๐.๑๕ เมตร หรือคิดเป็นพื้นที่ เทคอนกรีตไม่น้อยกว่า ๗๕๐ ตร.ม. ลูกตั้งโผล่ทาง ตามสภาพพื้นที่ พร้อมติดตั้งป้ายประชาสัมพันธ์ โครงการจำนวน ๑ ป้าย	๔๘๘,๐๐๐	-	-	-	ร้อยละ ๘๐ ของ ประชาชน มีความพึงพอใจ	ประชาชนได้รับความ สะดวก ปลอดภัยในการ สัญจร	กองช่าง
๑๒	โครงการทำป้ายบอกเขตพื้นที่ ปกป้องทรัพยากรธรรมชาติ เขามัน หมู่ ๔ ตำบลท่าตุม	เพื่อทำป้ายบอกเขต พื้นที่ปกป้อง ทรัพยากรธรรมชาติ	งานทำป้ายบอกเขต กว้าง ๒.๒๐ เมตร ยาว ๒.๕๐ เมตร จำนวน ๑๐ ป้าย	๑๐๐,๐๐๐	๑๐๐,๐๐๐	-	-	ร้อยละ ๘๐ ของ ประชาชน มีความพึงพอใจ	ประชาชน หมู่ที่ ๔ ตำบลท่าตุม ไม่ประสบ ปัญหาที่ท่วมขัง	กองช่าง
๑๓	โครงการขยายเสาไฟฟ้าแรงต่ำคลอง ห้วยบุญเพื่อสูบน้ำทำการเกษตร ระยะทาง ๑,๕๐๐ เมตร หมู่ ๔ ตำบลท่าตุม	เพื่อขยายไฟฟ้าแรงต่ำ เพื่อสูบน้ำทำการเกษตร การเกษตร	ขยายเสาไฟฟ้าแรงต่ำ การเกษตร ระยะทาง ๑,๕๐๐ เมตร	๖๐๐,๐๐๐	๖๐๐,๐๐๐	-	-	ร้อยละ ๘๐ ของ ประชาชน มีความพึงพอใจ	ประชาชนได้ใช้ไฟฟ้าใน การสูบน้ำทำการเกษตร	กองช่าง

ที่	โครงการ	วัตถุประสงค์	เป้าหมาย(ผลผลิตของโครงการ)	งบประมาณและที่ผ่านมา				ตัวชี้วัด (KPI)	ผลที่คาดว่าจะได้รับ	หน่วยงานรับผิดชอบ
				๒๕๖๖ (บาท)	๒๕๖๗ (บาท)	๒๕๖๘ (บาท)	๒๕๖๙ (บาท)			
๑๔	โครงการก่อสร้างถนน คล. ถนนซอยบ้านทางของชั้น ศรีวิชัย หมู่ ๔ ตำบลท่าตุม	เพื่อก่อสร้างถนน คล. ให้ประชาชนได้สัญจร	เป้าหมาย(ผลผลิตของโครงการ) งานก่อสร้างถนน คล. กว้าง ๓.๐๐ เมตร ยาว ๑๒๐ เมตร หนา ๐.๑๕ เมตร	๒๕๖๖ (บาท)	๒๕๖๗ (บาท)	๒๕๖๘ (บาท)	๒๕๖๙ (บาท)	ร้อยละ ๘๐ ของประชาชน มีความพึงพอใจ	ประชาชนมีเงินใช้ในการสัญจรอย่างสะดวก และปลอดภัย	กองช่าง
๑๕	โครงการทำทางระบายน้ำซอยบ้านใหม่ (หลังพาร์ม) หมู่ ๔ ตำบลท่าตุม	เพื่อก่อสร้างทางระบายน้ำชุมชน	งานก่อสร้างรางระบายน้ำ คล. กว้าง ๐.๕๐ เมตร ความยาว ๕๔๔.๐๐ เมตร	-	-	-	๑,๘๓๘,๐๐๐	ร้อยละ ๘๐ ของประชาชน มีความพึงพอใจ	ประชาชนไม่ประสบปัญหาน้ำท่วมขัง	กองช่าง
๑๖	โครงการติดตั้งไฟฟ้าแสงสว่างถนนสายต้นคลองหัวบุญจากบ้านนายคำไหล ถึงบ้านนายทองสูง หมู่ ๔ ตำบลท่าตุม	เพื่อติดตั้งไฟแสงสว่างในการสัญจร ในเวลากลางคืน	งานขยายเขตไฟฟ้าพร้อมติดตั้งไฟฟ้าแสงสว่าง จำนวน ๒๐ ชุด	-	-	-	๓๕๐,๐๐๐	ร้อยละ ๘๐ ของประชาชน มีความพึงพอใจ	ประชาชนมีไฟฟ้าส่องสว่าง ทำให้การสัญจรในเวลากลางคืนสะดวก และปลอดภัย	กองช่าง
๑๗	โครงการก่อสร้างถนน คล. บริเวณกลุ่มบ้านนายสมพงษ์ วงศ์สง่า หมู่ ๑ ตำบลบ้านธาตุ	เพื่อให้ประชาชนได้สัญจรอย่างสะดวก และปลอดภัย	งานก่อสร้างถนน คล.ขนาดกว้าง ๓.๐๐ เมตร ยาว ๖๐.๐๐ เมตร หนา ๐.๑๕ เมตร หรือคิดเป็นพื้นที่ หากถนนกว้างน้อยกว่า ๑๘๐ ตร.ม. ถูกให้ทำทางตามสภาพพื้นที่ พร้อมติดตั้งป้ายประชาสัมพันธ์โครงการ จำนวน ๑ ป้าย	๑๒๔,๕๐๐	-	-	-	ร้อยละ ๘๐ ของประชาชน มีความพึงพอใจ	ประชาชนได้รับความสะดวก ปลอดภัยในการสัญจร	กองช่าง
๑๘	โครงการก่อสร้างถนน คล. ซอยบ้านนายบุญชู พุทธิรักษา(ต่อจากเดิม) หมู่ ๑ ตำบลบ้านธาตุ	เพื่อก่อสร้างถนน คล. ให้ประชาชนได้ใช้สัญจร	งานก่อสร้างถนน คล.ขนาดกว้าง ๓.๐๐ เมตร ยาว ๑๐๐.๐๐ เมตร หนา ๐.๑๕ เมตร	๓๕๐,๐๐๐	-	-	-	ร้อยละ ๘๐ ของประชาชน มีความพึงพอใจ	ประชาชนได้มีถนนใช้ในการสัญจร อย่างสะดวก และปลอดภัย	กองช่าง
๑๙	โครงการก่อสร้างถนน คล. ซอยบ้านนางไพฑูริย์ หมู่ ๑ ตำบลบ้านธาตุ	เพื่อก่อสร้างถนน คล. ให้ประชาชนได้ใช้สัญจร	งานก่อสร้างถนน คล.ขนาดกว้าง ๓.๐๐ เมตร ยาว ๑๕๐.๐๐ เมตร หนา ๐.๑๕ เมตร	-	-	๔๕๐,๐๐๐	-	ร้อยละ ๘๐ ของประชาชน มีความพึงพอใจ	ประชาชนได้มีถนนใช้ในการสัญจร อย่างสะดวก และปลอดภัย	กองช่าง
๒๐	โครงการวางท่อระบายน้ำจากคลองชลประทานบางประนอม หมู่ ๑ ตำบลบ้านธาตุ	เพื่อวางท่อระบายน้ำให้ไม่ไหลย้อนกลับ	งานวางท่อระบายน้ำ คล. ขนาดกว้าง ศก. ๐.๐๖ เมตร ยาว ๒๐๐.๐๐ เมตร พร้อมบ่อพัก คล. พร้อมฝาปิด จำนวน ๑๐ บ่อ	-	-	๕๐๐,๐๐๐	-	ร้อยละ ๘๐ ของประชาชน มีความพึงพอใจ	แก้ไขปัญหาท่วมขังให้แก่ประชาชน ในพื้นที่	กองช่าง
๒๑	โครงการก่อสร้างถนน คล. ถนนคลองชลประทาน ซอย L๑ หมู่ ๑ ตำบลบ้านธาตุ	เพื่อก่อสร้างถนน คล. ให้ประชาชนได้ใช้สัญจร	งานก่อสร้างถนน คล.ขนาดกว้าง ๔.๐๐ เมตร ยาว ๓๕๐.๐๐ เมตร หนา ๐.๑๕ เมตร หรือคิดเป็นพื้นที่คอนกรีตไม่น้อยกว่า ๑,๔๐๐.๐๐ ตร.ม.	-	-	-	๘๗๑,๐๐๐	ร้อยละ ๘๐ ของประชาชน มีความพึงพอใจ	ประชาชนได้มีถนนใช้ในการสัญจร อย่างสะดวก และปลอดภัย	กองช่าง

ที่	โครงการ	วัตถุประสงค์	เป้าหมาย(ผลผลิตของโครงการ)	งบประมาณและที่ผ่านมา					ตัวชี้วัด (KPI)	ผลที่คาดว่าจะได้รับ	หน่วยงานรับผิดชอบ
				๒๕๖๖ (บาท)	๒๕๖๗ (บาท)	๒๕๖๘ (บาท)	๒๕๖๙ (บาท)	๒๕๗๐ (บาท)			
๓๐	โครงการก่อสร้างถนน คลส.บริเวณทางลงแม่น้ำสัก หมู่ ๔ ตำบลบ้านธาตุ	เพื่อก่อสร้างถนน คลส.ให้ประชาชนได้ใช้สัญจร	งานก่อสร้างถนน คลส.ขนาดกว้าง ๔.๐๐ เมตร ยาว ๘๐.๐๐ เมตร ทน ๐.๑๕ เมตรหรือคิดเป็นพื้นที่คอนกรีตไม่น้อยกว่า ๓๒๐.๐๐ ตร.ม. ลงลูกรังไหล่ทางตามสภาพพื้นที่	๒๕๖๖ (บาท) ๒๕๖๗ (บาท) ๒๕๖๘ (บาท) ๒๕๖๙ (บาท) ๒๕๗๐ (บาท)	๒๕๖๖ (บาท) ๒๕๖๗ (บาท) ๒๕๖๘ (บาท) ๒๕๖๙ (บาท) ๒๕๗๐ (บาท)	๒๕๖๖ (บาท) ๒๕๖๗ (บาท) ๒๕๖๘ (บาท) ๒๕๖๙ (บาท) ๒๕๗๐ (บาท)	๒๕๖๖ (บาท) ๒๕๖๗ (บาท) ๒๕๖๘ (บาท) ๒๕๖๙ (บาท) ๒๕๗๐ (บาท)	ร้อยละ ๘๐ ของประชาชน มีความพึงพอใจ	ประชาชนได้มีถนนใช้ในการสัญจร อย่างสะดวกและปลอดภัย	กองช่าง	
๓๑	โครงการปรับปรุงถนน ถนน คลส. เป็นถนนลาดยาง บริเวณบ้านเต๋อ ซอย ๓ (ซอยอมรินทร์พย) หมู่ ๔ ตำบลบ้านธาตุ	เพื่อก่อสร้างถนนลาดยางให้ประชาชนได้ใช้สัญจร	งานปรับปรุงถนน คลส.เดิมเป็นถนนลาดยาง ขนาดกว้าง ๔.๐๐ เมตร ยาว ๑๐๕.๐๐ เมตร ทน ๐.๑๕ เมตร หรือคิดเป็นพื้นที่ลาดยางไม่น้อยกว่า ๔๒๐.๐๐ ตร.ม.	๒๕๖๖ (บาท) ๒๕๖๗ (บาท) ๒๕๖๘ (บาท) ๒๕๖๙ (บาท) ๒๕๗๐ (บาท)	๒๕๖๖ (บาท) ๒๕๖๗ (บาท) ๒๕๖๘ (บาท) ๒๕๖๙ (บาท) ๒๕๗๐ (บาท)	๒๕๖๖ (บาท) ๒๕๖๗ (บาท) ๒๕๖๘ (บาท) ๒๕๖๙ (บาท) ๒๕๗๐ (บาท)	๒๕๖๖ (บาท) ๒๕๖๗ (บาท) ๒๕๖๘ (บาท) ๒๕๖๙ (บาท) ๒๕๗๐ (บาท)	ร้อยละ ๘๐ ของประชาชน มีความพึงพอใจ	ประชาชนได้มีถนนใช้ในการสัญจร อย่างสะดวกและปลอดภัย	กองช่าง	
๓๒	โครงการปรับปรุงถนน ถนน คลส. เป็นถนนลาดยาง บริเวณถนนสายช่วยแระ หมู่ ๕ ตำบลบ้านธาตุ	เพื่อก่อสร้างถนนลาดยางให้ประชาชนได้ใช้สัญจร	งานปรับปรุงถนน คลส.เดิมเป็นถนนลาดยาง ขนาดกว้าง ๔.๐๐ เมตร ยาว ๓๕๕.๐๐ เมตร ทน ๐.๑๕ เมตร	๒๕๖๖ (บาท) ๒๕๖๗ (บาท) ๒๕๖๘ (บาท) ๒๕๖๙ (บาท) ๒๕๗๐ (บาท)	๒๕๖๖ (บาท) ๒๕๖๗ (บาท) ๒๕๖๘ (บาท) ๒๕๖๙ (บาท) ๒๕๗๐ (บาท)	๒๕๖๖ (บาท) ๒๕๖๗ (บาท) ๒๕๖๘ (บาท) ๒๕๖๙ (บาท) ๒๕๗๐ (บาท)	๒๕๖๖ (บาท) ๒๕๖๗ (บาท) ๒๕๖๘ (บาท) ๒๕๖๙ (บาท) ๒๕๗๐ (บาท)	ร้อยละ ๘๐ ของประชาชน มีความพึงพอใจ	ประชาชนได้มีถนนใช้ในการสัญจร อย่างสะดวกและปลอดภัย	กองช่าง	
๓๓	โครงการวางท่อระบายน้ำ คลส. บริเวณบ้านวังสมเ็นิก ถึงทางเข้านิคมแก่งค้อย หมู่ ๕ ตำบลบ้านธาตุ	เพื่อวางท่อระบายน้ำให้ไหลอย่างสะดวก	งานวางท่อระบายน้ำ คลส. มอก.ชั้น ๓ ขนาดกว้าง ศก. ๐.๖๐ เมตร จำนวน ๑๕๕.๐๐ ท่อน พร้อมบ่อพัก คลส.พร้อมฝาปิด จำนวน ๑๕ บ่อ	๒๕๖๖ (บาท) ๒๕๖๗ (บาท) ๒๕๖๘ (บาท) ๒๕๖๙ (บาท) ๒๕๗๐ (บาท)	๒๕๖๖ (บาท) ๒๕๖๗ (บาท) ๒๕๖๘ (บาท) ๒๕๖๙ (บาท) ๒๕๗๐ (บาท)	๒๕๖๖ (บาท) ๒๕๖๗ (บาท) ๒๕๖๘ (บาท) ๒๕๖๙ (บาท) ๒๕๗๐ (บาท)	๒๕๖๖ (บาท) ๒๕๖๗ (บาท) ๒๕๖๘ (บาท) ๒๕๖๙ (บาท) ๒๕๗๐ (บาท)	ร้อยละ ๘๐ ของประชาชน มีความพึงพอใจ	แก้ไขปัญหาท่วมขังให้แก่ประชาชน ในพื้นที่	กองช่าง	
๓๔	โครงการจัดทำสถานที่ทิ้งขยะ ตำบลบ้านธาตุ หมู่ ๕	เพื่อจัดทำสถานที่ทิ้งขยะ	งานจัดทำสถานที่ทิ้งขยะ ขนาด ๐.๘๐ x ๒.๔๐ เมตร จำนวน ๑๐ จุด	๒๕๖๖ (บาท) ๒๕๖๗ (บาท) ๒๕๖๘ (บาท) ๒๕๖๙ (บาท) ๒๕๗๐ (บาท)	๒๕๖๖ (บาท) ๒๕๖๗ (บาท) ๒๕๖๘ (บาท) ๒๕๖๙ (บาท) ๒๕๗๐ (บาท)	๒๕๖๖ (บาท) ๒๕๖๗ (บาท) ๒๕๖๘ (บาท) ๒๕๖๙ (บาท) ๒๕๗๐ (บาท)	๒๕๖๖ (บาท) ๒๕๖๗ (บาท) ๒๕๖๘ (บาท) ๒๕๖๙ (บาท) ๒๕๗๐ (บาท)	ร้อยละ ๘๐ ของประชาชน มีความพึงพอใจ	ประชาชนมีสถานที่ทิ้งขยะอย่างเหมาะสม	กองช่าง	
๓๕	โครงการปรับปรุงภูมิทัศน์สองฝั่งถนนสายช่วยแระ(เรลโจรงเมือัด) หมู่ ๕ ตำบลบ้านธาตุ	เพื่อปรับปรุงภูมิทัศน์สองฝั่งถนนไม่ให้ ต้นไม้และวัชพืชปกคลุม	งานปรับปรุงภูมิทัศน์สองฝั่งถนน ระยะทาง ๔.๐๐ เมตร	๒๕๖๖ (บาท) ๒๕๖๗ (บาท) ๒๕๖๘ (บาท) ๒๕๖๙ (บาท) ๒๕๗๐ (บาท)	๒๕๖๖ (บาท) ๒๕๖๗ (บาท) ๒๕๖๘ (บาท) ๒๕๖๙ (บาท) ๒๕๗๐ (บาท)	๒๕๖๖ (บาท) ๒๕๖๗ (บาท) ๒๕๖๘ (บาท) ๒๕๖๙ (บาท) ๒๕๗๐ (บาท)	๒๕๖๖ (บาท) ๒๕๖๗ (บาท) ๒๕๖๘ (บาท) ๒๕๖๙ (บาท) ๒๕๗๐ (บาท)	ร้อยละ ๘๐ ของประชาชน มีความพึงพอใจ	ให้ถนนสะอาดปราศจากต้นไม้และวัชพืชปกคลุม ทำให้ปลอดภัยในการสัญจร	กองช่าง	
รวม	๓๕ โครงการ			๓,๓๙๐,๒๐๐	๒,๘๖๖,๘๐๐	๒,๐๓๘,๐๐๐	๒,๐๓๘,๐๐๐	๒,๘๘๙,๐๐๐			

รายละเอียดโครงการพัฒนา

แผนพัฒนาท้องถิ่น (พ.ศ.๒๕๖๖ - ๒๕๗๐) แก้ไขเพิ่มเติม ฉบับที่ ๑ พ.ศ.๒๕๖๕

องค์การบริหารส่วนตำบลท่าตูม อำเภอแก่งคอย จังหวัดสระบุรี

ก. ยุทธศาสตร์จังหวัดที่ ๒ : ส่งเสริมขีดความสามารถในการแข่งขันของกระบวนการผลิตสินค้าและบริการอุตสาหกรรมสากล กลยุทธ์ที่ ๑ เพิ่มประสิทธิภาพผลิตผลเกษตรปลอดภัย อาหารปลอดภัย และผลิตภัณฑ์ชุมชนที่มีมาตรฐาน

ข. ยุทธศาสตร์การพัฒนาขององค์กรปกครองส่วนท้องถิ่นในเขตจังหวัด สระบุรี

๑. ยุทธศาสตร์ที่ ๑ : การพัฒนาคุณภาพชีวิต แนวทางการพัฒนาที่ ๗ การพัฒนาและส่งเสริมอาชีพแก่ประชาชน

๑.๑ แผนงาน สังคมสงเคราะห์

ที่	โครงการ	วัตถุประสงค์	เป้าหมาย (ผลผลิตของโครงการ)	งบประมาณ					ตัวชี้วัด (KPI)	ผลที่คาดว่าจะได้รับ	หน่วยงาน ที่รับผิดชอบหลัก
				๒๕๖๖ (บาท)	๒๕๖๗ (บาท)	๒๕๖๘ (บาท)	๒๕๖๙ (บาท)	๒๕๗๐ (บาท)			
๑	โครงการฝึกอบรมอาชีพให้กับประชาชน	- เพื่อส่งเสริมให้ประชาชนมีอาชีพ - เพื่อส่งเสริมให้ประชาชนมีรายได้	ในเขตพื้นที่ อบต.ท่าตูม	๒๐,๐๐๐	๒๐,๐๐๐	๒๐,๐๐๐	๒๐,๐๐๐	๒๐,๐๐๐	๒ ครั้ง	ประชาชนมีอาชีพ สามารถสร้างรายได้ และลดรายจ่ายใน ครัวเรือน มีชีวิตที่มั่นคง	กองสวัสดิการสังคม
๒	โครงการ ส่งเสริมผลิตภัณฑ์ในชุมชน	- เพื่อส่งเสริมการประชาสัมพันธ์ การทำบรรจุภัณฑ์ การตลาด และการพัฒนาผลิตภัณฑ์ ฯลฯ	ในเขตพื้นที่ อบต.ท่าตูม	๗,๐๐๐	๗,๐๐๐	๗,๐๐๐	๗,๐๐๐	๗,๐๐๐	๑ ครั้ง	ทำให้สินค้า หรือผลิตภัณฑ์ ของชุมชนเป็นที่รู้จักไปกว้างขึ้น และจะเกิดรายได้เพิ่มขึ้น	กองสวัสดิการสังคม
รวม	๒ โครงการ			๒๗,๐๐๐	๒๗,๐๐๐	๒๗,๐๐๐	๒๗,๐๐๐	๒๗,๐๐๐			

รายละเอียดโครงการพัฒนา

แผนพัฒนาท้องถิ่น (พ.ศ.๒๕๖๖ - ๒๕๗๐) แก้ไขเพิ่มเติม ฉบับที่ ๑ พ.ศ.๒๕๖๕

องค์การบริหารส่วนตำบลท่าตูม อำเภอแก่งคอย จังหวัดสระบุรี

- ก. ยุทธศาสตร์จังหวัดที่ ๓ : เสริมสร้างความมั่นคงและสังคมคุณภาพชาวมัธยมศึกษาวิถีมัธยมศึกษาไทย
- ข. ยุทธศาสตร์การพัฒนาขององค์กรปกครองส่วนท้องถิ่นในเขตจังหวัด สระบุรี

๑. ยุทธศาสตร์ที่ ๑ : การพัฒนาด้านคุณภาพชีวิต แนวทางการพัฒนาที่ ๑๑ พัฒนาและส่งเสริมคุณภาพชีวิตของประชาชน

๑.๑ แผนงาน สังคมสงเคราะห์

ที่	โครงการ	วัตถุประสงค์	เป้าหมาย (ผลผลิตของโครงการ)	งบประมาณ						ตัวชี้วัด (KPI)	ผลที่คาดว่าจะได้รับ	หน่วยงานที่รับผิดชอบหลัก
				๒๕๖๖ (บาท)	๒๕๖๗ (บาท)	๒๕๖๘ (บาท)	๒๕๖๙ (บาท)	๒๕๗๐ (บาท)	รวม			
๑	โครงการ ครอบครัวยุวชนวัยรณรงค์แก้ไขเรื่องเพศ เรียนรู้ป้องกันเอดส์	- เพื่อสร้างการป้องกันและแก้ไขปัญหาการตั้งครรภ์ในวัยรุ่น - เพื่อเสริมสร้างความเข้มแข็งของครอบครัว	ในเขตพื้นที่ อบต.ท่าตูม	๑๕,๐๐๐	๑๕,๐๐๐	๑๕,๐๐๐	๑๕,๐๐๐	๑๕,๐๐๐	๑๕,๐๐๐	๑ ครั้ง	- วัยรุ่นรู้จักการป้องกันและดูแลตนเองไม่ให้ตั้งครรภ์ก่อนวัยอันควร - ครอบครัวมีความเข้มแข็งและอบอุ่น	กองสวัสดิการสังคม
๒	โครงการ ส่งเสริมการพัฒนาศักยภาพให้กับผู้สูงอายุ คนพิการ และประชาชน	- เพื่อส่งเสริมให้มีความรู้ที่เกี่ยวข้องในการใช้ชีวิตประจำวัน การเข้าถึงสิทธิ์ การเตรียมตัว เป็นผู้สูงอายุ การออม ฯลฯ	ในเขตพื้นที่ อบต.ท่าตูม	๒๐,๐๐๐	๒๐,๐๐๐	๒๐,๐๐๐	๒๐,๐๐๐	๒๐,๐๐๐	๒๐,๐๐๐		มีความรู้ ทำให้มีศักยภาพในการดำรงชีวิตอย่างเข้มแข็ง	กองสวัสดิการสังคม
รวม	๒ โครงการ			๓๕,๐๐๐	๓๕,๐๐๐	๓๕,๐๐๐	๓๕,๐๐๐	๓๕,๐๐๐	๓๕,๐๐๐			

๒.บัญชีโครงการพัฒนาท้องถิ่น

แบบ ผ.๑๒/๑

รายละเอียดโครงการพัฒนา

แผนพัฒนาท้องถิ่น (พ.ศ.๒๕๖๖ - ๒๕๗๐) แก้ไขเพิ่มเติม ฉบับที่ ๑ พ.ศ.๒๕๖๕

สำหรับ โครงการที่เกิดขึ้นศักยภาพขององค์กรปกครองส่วนท้องถิ่น
องค์การบริหารส่วนตำบลท่าคูม อำเภอแก่งคอย จังหวัดสระบุรี
(แนวทางการดำเนินการ : พัฒนา/ปรับปรุงสิ่งอำนวยความสะดวก (Eco Industrial Town) แนวทางการพัฒนา ๑.๑ พัฒนาโครงสร้างพื้นฐาน และระบบโลจิสติกส์ให้เต็มมาตรฐาน
ยุทธศาสตร์การพัฒนาระบบสาธารณูปโภค : พัฒนาสาธารณูปโภค - กลางเพื่อใช้ประโยชน์ในชุมชน)

๑. ยุทธศาสตร์ที่ ๑ การพัฒนาด้านคุณภาพชีวิต กลยุทธ์ที่ ๔ พัฒนาโครงสร้างพื้นฐานทางเศรษฐกิจ

๑.๑ แผนงาน อุตสาหกรรมและการโยธา

ที่	โครงการ	วัตถุประสงค์	เป้าหมาย(ผลผลิตของโครงการ)	งบประมาณแล้วที่เข้ามา				ตัวชี้วัด (KPI)	ผลที่คาดว่าจะได้รับ	หน่วยงานรับผิดชอบ
				๒๕๖๖ (บาท)	๒๕๖๗ (บาท)	๒๕๖๘ (บาท)	๒๕๖๙ (บาท)			
๑	โครงการก่อสร้างเชื่อมบ่อน้ำ คลังพักรับน้ำบ้านป่าสัก ตำบลท่าคูม และตำบลบ้านธาตุ	เพื่อป้องกันน้ำท่วม ทั้งหลายของตำบล แนวตั้งรับน้ำ ป่าสัก	บริเวณริมแม่น้ำป่าสัก ตำบลท่าคูมและ ตำบลบ้านธาตุ - ก่อสร้างเขื่อนป้องกันดินพังแม่น้ำป่าสัก ความยาว ๙ กิโลเมตร	๒๕,๐๐๐,๐๐๐	๒๕,๐๐๐,๐๐๐	๒๕,๐๐๐,๐๐๐	๒๕,๐๐๐,๐๐๐	ร้อยละ ๘๐ ของประชาชน มีความพึงพอใจ	ป้องกันปัญหาการพังทลายของดินตามแนวตั้งรับแม่น้ำป่าสัก	กองช่าง
๒	โครงการขยายให้สหกรณ์สมาชิกสายบ้านท่าสักพื้ - บ้านป่าสักบ้านแดง หมู่ที่ ๒, ๓ และหมู่ที่ ๔ ตำบลท่าคูม	เพื่อความสงบ ในการคมนาคม เพื่อความปลอดภัย ในการสัญจร	บริเวณถนนสายบ้านท่าสักพื้ - บ้านป่าสักบ้านแดง หมู่ที่ ๒, ๓ และหมู่ที่ ๔ ตำบลท่าคูม - ขยายให้สหกรณ์ลาดยาง ขนาดกว้างตั้งแต่ ๑๐๐เมตร ยาว ๖,๑๐๐.๐๐เมตร หนา ๐.๐๕ เมตร หรือคิดเป็นพื้นที่ลาดยางไม่น้อยกว่า ๑๒,๒๐๐.๐๐ ตารางเมตร	๒๐,๕๒๖,๐๐๐	๒๐,๕๒๖,๐๐๐	๒๐,๕๒๖,๐๐๐	๒๐,๕๒๖,๐๐๐	ร้อยละ ๘๐ ของประชาชน มีความพึงพอใจ	ประชาชนไม่ได้รับความเสียหายปลอดภัยในการสัญจร	กองช่าง
๓	โครงการปรับปรุงและซ่อมแซมถนนสายของสายบ้านท่าสักพื้ - บ้านป่าสักบ้านแดง	เพื่อความสงบ ในการคมนาคม เพื่อความปลอดภัย ในการสัญจร	งานปรับปรุงและซ่อมแซมถนนลาดยางแบบ AC ขนาดผิวจราจร กว้าง ๖.๐๐ เมตร ยาว ๒,๒๐๐.๐๐ เมตร หนา ๐.๐๕ เมตร หรือคิดเป็นพื้นที่ลาดยางไม่น้อยกว่า ๑๓,๒๐๐.๐๐ ตรม.	๕,๗๑๙,๐๐๐	๕,๗๑๙,๐๐๐	๕,๗๑๙,๐๐๐	๕,๗๑๙,๐๐๐	ร้อยละ ๘๐ ของประชาชน มีความพึงพอใจ	ประชาชนไม่ได้รับความเสียหายปลอดภัยในการสัญจร	กองช่าง
๔	โครงการวางท่อระบายน้ำ ขนาด ๑.๒๐ เมตร ริมถนนมิตรภาพ ช่วงเขตตำบลบ้านดงถึงสุดเขตตำบลท่าคูม	เพื่อระบายน้ำที่ท่วม ขัง แก้ไขปัญหา ความเดือดร้อนให้ ประชาชน	๑. งานวางท่อระบายน้ำ คลองขึ้น ๓ ก.๑.๒๐ เมตร จำนวน ๕.๓๐๐ ฟุต ๒. งานก่อสร้างท่อพัก คลองเหนือเขื่อน คลอง. จำนวน ๓๗๐ ฟุต	๕๕,๕๕๖,๐๐๐	๕๕,๕๕๖,๐๐๐	๕๕,๕๕๖,๐๐๐	๕๕,๕๕๖,๐๐๐	ร้อยละ ๘๐ ของประชาชน มีความพึงพอใจ	ระบบน้ำที่ท่วมขังในพื้นที่ แก้ไขปัญหาและความเดือดร้อนให้กับประชาชน	กองช่าง

รายละเอียดโครงการพัฒนา

แผนพัฒนาท้องถิ่น (พ.ศ.๒๕๖๖ - ๒๕๗๐) แก้ไขเพิ่มเติม ฉบับที่ ๑ พ.ศ.๒๕๖๕

สำหรับ โครงการที่: งบค้ำจุนขององค์กรปกครองส่วนท้องถิ่น

องค์การบริหารส่วนตำบลท่าคูม อำเภอแก่งคอย จังหวัดสระบุรี

ก. ยุทธศาสตร์จังหวัดที่(ระบุชื่อยุทธศาสตร์).....

ข. ยุทธศาสตร์การพัฒนาขององค์กรปกครองส่วนท้องถิ่นในเขตจังหวัด: ต. สระบุรี

๑. ยุทธศาสตร์ที่

๑.๑ แผนงาน สังคมสงเคราะห์

ที่	โครงการ	วัตถุประสงค์	เป้าหมาย (ผลผลิตของโครงการ)	งบประมาณ					ตัวชี้วัด (KPI)	ผลที่คาดว่าจะได้รับ	หน่วยงานที่รับผิดชอบหลัก
				๒๕๖๖ (บาท)	๒๕๖๗ (บาท)	๒๕๖๘ (บาท)	๒๕๖๙ (บาท)	๒๕๗๐ (บาท)			
๑	ปรับสภาพแวดล้อมและสิ่งอำนวยความสะดวกของผู้สูงอายุที่เหมาะสมและปลอดภัย	๑. เพื่อปรับปรุงซ่อมแซมที่อยู่อาศัย และปรับสภาพแวดล้อมให้แก ผู้สูงอายุที่มีฐานะยากจน ๒. เพื่อคุ้มครองและส่งเสริมให้ ผู้สูงอายุอยู่อย่างปลอดภัยในชีวิตในที่อยู่อาศัยได้สะดวก เหมาะสม ปลอดภัย และถูกสุขอนามัย	ในเขตพื้นที่ อบต.ท่าคูม	๑๒๐,๐๐๐ (บาท)	๑๒๐,๐๐๐ (บาท)	๑๒๐,๐๐๐ (บาท)	๑๒๐,๐๐๐ (บาท)	๑๒๐,๐๐๐ (บาท)	๑ - ๓ หลัง	ผู้สูงอายุที่อยู่อาศัยและสภาพแวดล้อมเหมาะสม สะดวก ปลอดภัย และถูกสุขอนามัย มีคุณภาพชีวิตที่ดี	กองสวัสดิการสังคม (ขอรับเงินอุดหนุนจากสำนักงานพัฒนาสังคมและความมั่นคงของมนุษย์ จังหวัดสระบุรี
รวม	๑ โครงการ			๑๒๐,๐๐๐	๑๒๐,๐๐๐	๑๒๐,๐๐๐	๑๒๐,๐๐๐	๑๒๐,๐๐๐	-	-	-



ประกาศองค์การบริหารส่วนตำบลท่าตุม

เรื่อง ประกาศใช้แผนพัฒนาท้องถิ่น (พ.ศ.๒๕๖๖ - ๒๕๗๐) แก้ไขเพิ่มเติม ฉบับที่ ๑ พ.ศ.๒๕๖๕

อาศัยอำนาจตามระเบียบกระทรวงมหาดไทยว่าด้วยการจัดทำแผนพัฒนาองค์กรปกครองส่วนท้องถิ่น พ.ศ.๒๕๕๘ ข้อ ๑๖ และแก้ไขเพิ่มเติมถึง (ฉบับที่ ๓) พ.ศ.๒๕๖๑ ข้อ ๑๐ เพื่อจัดทำแผนพัฒนาท้องถิ่น (พ.ศ.๒๕๖๖-๒๕๗๐) กำหนดระยะเวลาแผนพัฒนาท้องถิ่นเป็นระยะเวลาห้าปี เพื่อให้สอดคล้องกับแผนพัฒนาจังหวัดที่กำหนดให้มีระยะเวลาห้าปี การจัดทำ เพิ่มเติม หรือเปลี่ยนแปลงแผนพัฒนาท้องถิ่น ให้ผ่านกระบวนการประชาคมท้องถิ่น เพื่อสร้างกระบวนการมีส่วนร่วมของประชาชน ประกอบกับมติที่ประชุมสภาองค์การบริหารส่วนตำบลท่าตุม ในคราวการประชุมสมัยสามัญ สมัยที่ ๒ วันที่ ๑๑ เดือน พฤษภาคม พ.ศ.๒๕๖๕ ได้พิจารณาเห็นชอบแผนพัฒนาท้องถิ่นแก้ไขเพิ่มเติม ฉบับที่ ๑ พ.ศ.๒๕๖๕ (พ.ศ.๒๕๖๖ - ๒๕๗๐) เพื่อเป็นกรอบและแผนในการพัฒนาขององค์การบริหารส่วนตำบลท่าตุมต่อไป

จึงประกาศให้ประชาชนทราบโดยทั่วกัน

ประกาศ ณ วันที่ ๑๒ เดือน พฤษภาคม พ.ศ.๒๕๖๕

(ลงชื่อ)

(นายสมคิด ตันทางกุล)

นายกองค์การบริหารส่วนตำบลท่าตุม

